

บทที่ 2

ผลการปฏิบัติตามมาตรการป้องกันและแก้ไขผลกระทบสิ่งแวดล้อม
และมาตรการติดตามตรวจสอบผลกระทบสิ่งแวดล้อม

บทที่ 2

ผลการดำเนินการตามมาตรการป้องกันและแก้ไขผลกระทบสิ่งแวดล้อมของโครงการในระยะดำเนินการ

ผลการดำเนินการตามมาตรการป้องกันและแก้ไขผลกระทบสิ่งแวดล้อมของโครงการ โรงแรม ชูการ์ มารีน่า รีสอร์ท-เอเวียเตอร์-ภูเก็ต แอร์พอร์ต ในระยะดำเนินการ แสดงดังตารางที่ 2.1 ตารางที่ 2.1 แบบรายงานผลการปฏิบัติตามมาตรการป้องกัน และแก้ไขผลกระทบสิ่งแวดล้อมของ โครงการ โรงแรม ชูการ์ มารีน่า รีสอร์ท-เอเวียเตอร์-ภูเก็ต แอร์พอร์ต

| มาตรการป้องกันและแก้ไขผลกระทบสิ่งแวดล้อม | ผลการปฏิบัติตามมาตรการป้องกันและแก้ไขผลกระทบสิ่งแวดล้อม ช่วงดำเนินการ | ปัญหา อุปสรรค ที่ไม่สามารถปฏิบัติตามมาตรการและแนวทางแก้ไข | อ้างอิง |
|---|--|---|---------------------------------------|
| 1. ทรัพยากรทางกายภาพ 1.1 สภาพภูมิประเทศ (1) จัดให้มีพื้นที่ว่างปราศจากสิ่งปกคลุมคิดเป็นร้อยละ 57.85 ของพื้นที่โครงการทั้งหมดและจัดสภาพภูมิสถาปัตย์โครงการให้มีความกลมกลืนใกล้เคียงกับสภาพภูมิประเทศเดิมมากที่สุด (2) ดูแลรักษาสภาพแวดล้อมของโครงการ และพื้นที่โดยรอบ รวมถึงพื้นที่สีเขียวให้อยู่ในสภาพดีอยู่เสมอ | - ทางโครงการได้จัดให้มีพื้นที่สีเขียวตามที่กำหนดไว้ในมาตรการ โดยมีการปลูกพืชคลุมดินบริเวณพื้นที่ว่างเพื่อช่วยให้ช่วยดูดซับมลสารที่เกิดจากยานพาหนะที่เข้ามาในพื้นที่โครงการ | - | รูปภาพที่ 2.1 พื้นที่สีเขียวและงานสวน |
| 1.2 การชะล้างพังทลายของดิน (1) จัดให้มีพื้นที่สีเขียว ซึ่งโครงการเน้นการปลูก ไมยราบ ไม้พุ่ม และพืชคลุมดิน เพื่อช่วยปกคลุมหน้าดิน และช่วยดูดซับน้ำฝน ชะลอการไหลของน้ำฝนและลดการกัดเซาะหน้าดินได้เป็นอย่างดี (2) ดูแลรักษาพื้นที่สีเขียว ต้นไม้ และหญ้าคลุมดินใหม่ตามสมบูรณ์อยู่เสมอ | - โครงการจัดให้มีการปลูกพืชคลุมดิน ปลูกหญ้า ไม้พุ่ม และไมยราบ ตามมาตรการกำหนด เพื่อให้พืชช่วยยึดหน้าดินไม่ให้เกิดการชะล้างพังทลาย | - | รูปภาพที่ 2.1 พื้นที่สีเขียวและงานสวน |

ผลการดำเนินการตามมาตรการป้องกันและแก้ไขผลกระทบสิ่งแวดล้อมของโครงการ โรงแรม ชูการ์ มาร์รีน่า รีสอร์ทท-เออีเอเตอร์-ภูเก็ต แอร์พอร์ต ในระยะดำเนินการ แสดงดังตารางที่ 2.1 ตารางที่ 2.1 ผลการปฏิบัติตามมาตรการป้องกัน และแก้ไขผลกระทบสิ่งแวดล้อมของ โครงการ โรงแรม ชูการ์ มาร์รีน่า รีสอร์ทท-เออีเอเตอร์-ภูเก็ต แอร์พอร์ต (ต่อ)

| มาตรการป้องกันและแก้ไขผลกระทบสิ่งแวดล้อม | ผลการปฏิบัติตามมาตรการป้องกันและแก้ไขผลกระทบสิ่งแวดล้อม ช่วงดำเนินการ | ปัญหา อุปสรรค ที่ไม่สามารถปฏิบัติตามมาตรการและแนวทางแก้ไข | อ้างอิง |
|---|---|--|--|
| <p>1.3 การเกิดแผ่นดินไหวและสึนามิ</p> <p>(1) จัดทำแผนที่แสดงเส้นทางอพยพหนีภัยเพื่อประชาสัมพันธ์ให้ผู้ใช้บริการในโครงการทราบถึงเส้นทางหนีภัยภายในบริเวณโครงการ กรณีเกิดเหตุฉุกเฉิน ผู้พักอาศัยสามารถอพยพได้อย่างรวดเร็ว และปลอดภัย ติดไว้บริเวณห้องพักและโถงทางเดินอาคารของโครงการ</p> <p>(2) จัดให้มีการซ้อมอพยพเพื่อความปลอดภัยของเจ้าหน้าที่ฝ่ายต่างๆ ในโครงการอย่างน้อยปีละครั้ง หรือหากมีจังหวัดมีการฝึกซ้อมอพยพหนีภัยเจ้าหน้าที่ฝ่ายต่างๆ ของโครงการจะต้องเข้าร่วมการฝึกดังกล่าว เพื่อให้เกิดความเข้าใจและปฏิบัติตามถูกต้องเมื่อเกิดเหตุการณ์จริง</p> <p>(3) ประสานงานกับหน่วยงานที่รับผิดชอบหากเกิดกรณีแผ่นดินไหว/สึนามิ ได้แก่ หน่วยงานบรรเทาสาธารณภัยดับบลอง เพื่อช่วยเหลือผู้พักอาศัยในการอพยพได้ทันทั่วทั้ง</p> | <p>ผลการปฏิบัติตามมาตรการป้องกันและแก้ไขผลกระทบสิ่งแวดล้อม ช่วงดำเนินการ</p> <ul style="list-style-type: none"> - พบโครงการมีการจัดเส้นทางหนีภัยไว้ภายในโครงการ พร้อมทั้งมีป้ายบอกเส้นทางอพยพมองเห็นได้อย่างชัดเจน - พบโครงการมีการซ้อมแผนอพยพของผู้ที่พักอาศัยและเจ้าหน้าที่ในโครงการเช่นเดียวกับ- โครงการการปฏิบัติตามมาตรการกำหนดไว้ โดยมีการจัดทำแผนป้องกันและระงับอัคคีภัย เพื่อเป็นแนวทางในการปฏิบัติเมื่อเกิดเหตุฉุกเฉิน พร้อมทั้งมีการฝึกอบรมเป็นประจำทุกปี โครงการมีการฝึกซ้อมมา ดำเนินการล่าสุด เมื่อวันที่ 19 สิงหาคม 2567 - พบโครงการมีการรวบรวมหมายเลขโทรศัพท์ของหน่วยงานที่เกี่ยวข้องเพื่อใช้ในการกรณีฉุกเฉิน ติดไว้ภายในโครงการ | <p>-</p> <p>- ในรอบเดือนมกราคม - มิถุนายน 2568 ทางโครงการยังไม่ได้ดำเนินการซ้อมอพยพหนีไฟ เนื่องจากยังไม่ถึงรอบดำเนินการ ซึ่งมีแผนดำเนินการในรอบเดือน กรกฎาคม - ธันวาคม 2568</p> <p>-</p> | <p>รูปภาพที่ 2.2 แผนที่แสดงเส้นทางอพยพหนีภัย</p> <p>รูปภาพที่ 2.45 การซ้อมอพยพหนีไฟ</p> <p>เอกสารแนบที่ 11 รายงานการฝึกซ้อมดับเพลิงและฝึกซ้อมอพยพหนีไฟ</p> <p>เอกสารแนบที่ 12 แผนฉุกเฉิน</p> <p>รูปภาพที่ 2.3 หมายเลขโทรศัพท์ฉุกเฉิน</p> |

ผลการดำเนินการตามมาตรการป้องกันและแก้ไขผลกระทบสิ่งแวดล้อมของโครงการ โรงแรม ชูการ์ มารีน่า รีสอร์ท-เอเวียเตอร์-ภูเก็ต แอร์พอร์ต ในระยะดำเนินการ แสดงดังตารางที่ 2.1 ตารางที่ 2.1 ผลการปฏิบัติตามมาตรการป้องกัน และแก้ไขผลกระทบสิ่งแวดล้อมของ โครงการ โรงแรม ชูการ์ มารีน่า รีสอร์ท-เอเวียเตอร์-ภูเก็ต แอร์พอร์ต (ต่อ)

| มาตรการป้องกันและแก้ไขผลกระทบสิ่งแวดล้อม | ผลการปฏิบัติตามมาตรการป้องกันและแก้ไขผลกระทบสิ่งแวดล้อม ช่วงดำเนินการ | ปัญหา อุปสรรค ที่ไม่สามารถปฏิบัติตามมาตรการและแนวทางแก้ไข | อ้างอิง |
|---|---|---|---|
| <p>1.3 การเกิดแผ่นดินไหวและสึนามิ (ต่อ)</p> <p>(4) จัดทำเอกสารเผยแพร่ความรู้เกี่ยวกับการเตรียมความพร้อมและการปฏิบัติตัวกรณีเกิดเหตุแผ่นดินไหว/สึนามิ</p> <p>(5) หากเกิดธรณีภัยพิบัติ โครงการต้องจัดให้มีการช่วยเหลือและอำนวยความสะดวกแก่ผู้พักอาศัยดังนี้</p> <ul style="list-style-type: none"> - เจ้าหน้าที่เคาะประตูห้องพักและแต่ละห้อง และตรวจสอบว่ามีผู้พักอาศัยอยู่หรือไม่ - เจ้าหน้าที่อยู่ตามมุมต่างๆ ของโครงการ เพื่อนำทางผู้พักอาศัยไปยังจุดรวมพล และอพยพไปยังที่ปลอดภัยต่อไป | <ul style="list-style-type: none"> - พบโครงการมีการติดป้ายประชาสัมพันธ์การปฏิบัติตนเมื่อเกิดแผ่นดินไหว/สึนามิแก่ผู้พักอาศัยไว้ภายในโครงการ - โครงการมีแผนการซ้อมแผนอพยพของผู้ที่พักอาศัยและเจ้าหน้าที่ในโครงการ | - | <p>รูปภาพที่ 2.4 ป้ายประชาสัมพันธ์การปฏิบัติตนเองกรณีเกิดเหตุแผ่นดินไหว/สึนามิ</p> <p>รูปภาพที่ 2.45 การซ้อมอพยพหนีไฟ</p> <p>รูปภาพที่ 2.2 แผนที่แสดงเส้นทางอพยพหนีภัย</p> <p>เอกสารแนบที่ 11 รายงานการฝึกซ้อมดับเพลิงและฝึกซ้อมอพยพหนีไฟ</p> |

ผลการดำเนินการตามมาตรการป้องกันและแก้ไขผลกระทบสิ่งแวดล้อมของโครงการ โรงแรม ชูการ์ มาร์ริน่า รีสอร์ท-เอเวียเตอร์-ภูเก็ต แอร์พอร์ต ในระยะดำเนินการ แสดงดังตารางที่ 2.1 ตารางที่ 2.1 ผลการปฏิบัติตามมาตรการป้องกัน และแก้ไขผลกระทบสิ่งแวดล้อมของ โครงการ โรงแรม ชูการ์ มาร์ริน่า รีสอร์ท-เอเวียเตอร์-ภูเก็ต แอร์พอร์ต (ต่อ)

| มาตรการป้องกันและแก้ไขผลกระทบสิ่งแวดล้อม | ผลการปฏิบัติตามมาตรการป้องกันและแก้ไขผลกระทบสิ่งแวดล้อม ช่วงดำเนินการ | ปัญหา อุปสรรค ที่ไม่สามารถปฏิบัติ ตามมาตรการและแนวทางแก้ไข | อ้างอิง |
|---|--|--|--|
| 1.4 คุณภาพอากาศ (1) จำกัดความเร็วของรถที่เข้า-ออกมีความเร็วไม่เกิน 30 กิโลเมตร/ชั่วโมง (2) ดูแลรักษาสภาพถนนและทางเดินรถในพื้นที่โครงการสะอาด เพื่อป้องกันการฟุ้งกระจายของฝุ่นอันเนื่องมาจากถนน (3) เลือกเครื่องกำเนิดไฟฟ้าที่มีมาตรฐาน มีประสิทธิภาพสูง และ อัตราการระบายมลพิษต่ำ (4) จัดเจ้าหน้าที่คอยตรวจสอบเครื่องกำเนิดไฟฟ้า ให้พร้อมใช้งานอยู่เสมอ กรณีที่พบว่ามีการชำรุดหรือเสียหายของอุปกรณ์ ให้เร่งดำเนินการซ่อมแซมแก้ไขโดยทันที (5) จัดให้มีพื้นที่สีเขียวภายในโครงการ โดยองค์ประกอบของพันธุ์ไม้มีทั้งไม้ยืนต้นที่ให้ความหอม และไม่พุ่ม ได้แก่ ต้นปาล์ม พอกเทล มะพร้าว หูกวาง สีสาวดี กระถ่อน ต้นเบ็ด ไทร เกาหลี่ ไทรใบสัก สนมังกร หิรัญญิการ์ ชาชักเกียน และหญ้า มาเลเซีย เป็นต้น | ผลการปฏิบัติตามมาตรการป้องกันและแก้ไขผลกระทบสิ่งแวดล้อม ช่วงดำเนินการ - พบโครงการจัดให้การติดตั้งป้าย “จำกัดความเร็วของรถไม่เกิน 30 กม./ชม.” - พบโครงการจัดให้มีเจ้าหน้าที่ทำความสะอาดพื้นที่ถนน และทางเดินรถในพื้นที่โครงการ เป็นประจำ เพื่อป้องกันการฟุ้งกระจายของฝุ่น - พบโครงการเลือกใช้เครื่องกำเนิดไฟฟ้าที่มีมาตรฐาน - พบโครงการจัดให้มีเจ้าหน้าที่ชำนาญการประจำโครงการ ตรวจสอบเครื่องกำเนิดไฟฟ้าให้พร้อมใช้งานอยู่เสมอ และหากพบการชำรุดเสียหาย เร่งดำเนินการซ่อมแซมแก้ไขโดยทันที - พบโครงการจัดให้มีพื้นที่สีเขียวภายในโครงการ พร้อมทั้งจัดเจ้าหน้าที่คอยดูแลรักษาพื้นที่สีเขียวอยู่เสมอ | - - - - - | รูปภาพที่ 2.5 ป้ายจำกัดความเร็วไม่เกิน 30 กม./ชม. รูปภาพที่ 2.6 การทำความสะอาดพื้นที่ถนน รูปภาพที่ 2.17 เครื่องกำเนิดไฟฟ้า รูปภาพที่ 2.34 การตรวจสอบเครื่องกำเนิดไฟฟ้า รูปภาพที่ 2.1 พื้นที่สีเขียวและงานสวน |

ผลการดำเนินการตามมาตรการป้องกันและแก้ไขผลกระทบสิ่งแวดล้อมของโครงการ โรงแรม ขุนาร์ มารีน่า รีสอร์ท-เอเวียเตอร์-ภูเก็ต แอร์พอร์ต ในระยะดำเนินการ แสดงดังตารางที่ 2.1 ตารางที่ 2.1 ผลการปฏิบัติตามมาตรการป้องกัน และแก้ไขผลกระทบสิ่งแวดล้อมของ โครงการ โรงแรม ขุนาร์ มารีน่า รีสอร์ท-เอเวียเตอร์-ภูเก็ต แอร์พอร์ต (ต่อ)

| มาตรการป้องกันและแก้ไขผลกระทบสิ่งแวดล้อม | ผลการปฏิบัติตามมาตรการป้องกันและแก้ไขผลกระทบสิ่งแวดล้อม ช่วงดำเนินการ | ปัญหา อุปสรรค ที่ไม่สามารถปฏิบัติตามมาตรการและแนวทางแก้ไข | อ้างอิง |
|---|--|---|--|
| 1.4 คุณภาพอากาศ (ต่อ) (6) จัดเจ้าหน้าที่คอยตรวจสอบดูแลรักษาพื้นที่สีเขียวให้มีสภาพสวยงาม อย่างสม่ำเสมอตลอดระยะเวลาดำเนินการโครงการ นอกจากนั้นหากมีต้นไม้ได้รับความเสียหาย หรือตายปลุกต้นไม้ใหม่ทดแทนทันที (7) ไม่ก่อสร้างอาคาร หรือสิ่งปลูกสร้างบริเวณที่ว่างระหว่างอาคาร (8) หมั่นตรวจสอบดูแลพื้นที่สีเขียวในโครงการให้มีสภาพสวยงาม อย่างสม่ำเสมอตลอดระยะเวลาดำเนินการ เพื่อเป็นการส่งเสริมการพัฒนาที่ยั่งยืน และเป็นการช่วยรักษา สภาพแวดล้อม สร้างทัศนียภาพ และให้ความสำคัญกับ คุณภาพชีวิตของผู้อยู่ อาศัย และพื้นที่บริเวณโดยรอบโครงการ (9) ดูแลรักษาเครื่องปรับอากาศ เพื่อลดปริมาณเชื้อโรคในอากาศ และการสะสมในฝุ่น ละออง โดยจัดให้มีการล้าง เครื่องปรับอากาศในโครงการเป็นประจำ โดยล้างแ่งระบาย ความร้อนอย่างน้อยปีละ 2 ครั้ง และทำความสะอาดแผ่น กรองอากาศเดือนละ 1 ครั้ง เพื่อให้เครื่องปรับอากาศทำงาน ได้อย่างเต็มประสิทธิภาพ ช่วยยืดอายุการใช้งานและประหยัด ค่าไฟฟ้า | - พบโครงการจัดใหม่พื้นที่สีเขียวภายในโครงการ พร้อมทั้งจัดเจ้าหน้าที่คอยดูแลรักษาพื้นที่สีเขียวอยู่ตลอด ระยะเวลาดำเนินการ - พบโครงการไม่มีการก่อสร้าง หรือปลูกสิ่งปลูกสร้าง บริเวณที่ว่างระหว่างอาคาร - พบโครงการจัดใหม่เจ้าหน้าที่คอยดูแลรักษาพื้นที่สีเขียวอยู่ตลอดระยะเวลาดำเนินการ - พบโครงการจัดใหม่เจ้าหน้าที่โครงการตรวจสอบ เครื่องปรับอากาศเป็นประจำ เพื่อลดปริมาณเชื้อโรค และลดการสะสมของฝุ่นละออง โดยมีกำหนดการล้าง แ่นระบายความร้อนอย่างน้อยปีละ 2 ครั้ง และทำความสะอาดแผ่นกรองอากาศเดือนละ 1 ครั้ง | - - - | รูปภาพที่ 2.1 พื้นที่สีเขียวและงานสวน รูปภาพที่ 2.1 พื้นที่สีเขียวและงานสวน |

ผลการดำเนินการตามมาตรการป้องกันและแก้ไขผลกระทบสิ่งแวดล้อมของโครงการ โรงแรม ชูการ์ มาร์รีน่า รีสอร์ท-เอเวียเตอร์-ภูเก็ต แอร์พอร์ต ในระยะดำเนินการ แสดงดังตารางที่ 2.1 ตารางที่ 2.1 ผลการปฏิบัติตามมาตรการป้องกัน และแก้ไขผลกระทบสิ่งแวดล้อมของ โครงการ โรงแรม ชูการ์ มาร์รีน่า รีสอร์ท-เอเวียเตอร์-ภูเก็ต แอร์พอร์ต (ต่อ)

| มาตรการป้องกันและแก้ไขผลกระทบสิ่งแวดล้อม | ผลการปฏิบัติตามมาตรการป้องกันและแก้ไขผลกระทบสิ่งแวดล้อม ช่วงดำเนินการ | ปัญหา อุปสรรค ที่ไม่สามารถปฏิบัติ ตามมาตรการและแนวทางแก้ไข | อ้างอิง |
|--|---|--|--|
| 1.5 ระดับเสียงและการสั่นสะเทือน (1) จำกัดความเร็วของรถที่เข้า-ออก ให้มีความเร็วไม่เกิน 30 กิโลเมตร/ชั่วโมง (2) เลือกเครื่องกำเนิดไฟฟ้าที่มีมาตรฐาน มีประสิทธิภาพสูง และ อัตราการระบายมลพิษต่ำ (3) จัดเจ้าหน้าที่คอยตรวจสอบเครื่องกำเนิดไฟฟ้า ให้พร้อมใช้งานอยู่เสมอ กรณีที่พบว่ามีการชำรุดหรือเสียหายของ อุปกรณ์ให้เร่งดำเนินการซ่อมแซมแก้ไขโดยทันที (4) จัดเจ้าหน้าที่คอยตรวจสอบดูแลรักษาพื้นที่สีเขียวให้มีสภาพ สวยงาม อย่างสม่ำเสมอตลอดระยะเวลาดำเนินการเป็นโครงการ นอกจากนี้หากมีต้นไม้ได้รับความเสียหาย หรือตายปลูกต้นไม้ใหม่ทดแทนทันที (5) จัดให้ผู้ดูแลอาคารทำหน้าที่รับเรื่องร้องเรียนจากผู้ใช้บริการ ภายในโครงการ และผู้พักอาศัยบริเวณใกล้เคียงที่ได้รับ ผลกระทบจากการดำเนินโครงการและจากสิ่งแวดล้อมภายนอกกระทบต่อโครงการ กรณีที่มีเรื่องร้องเรียน ต้องเข้า ตรวจสอบคอยประสานงานกับบริเวณใกล้เคียง และเร่ง ดำเนินการแก้ไขทันที | ผลการปฏิบัติตามมาตรการป้องกันและแก้ไขผลกระทบ สิ่งแวดล้อม ช่วงดำเนินการ - พบโครงการจัดให้การติดตั้งป้าย “จำกัดความเร็วของรถ ไม่เกิน 30 กม./ชม.” - พบโครงการเลือกใช้เครื่องกำเนิดไฟฟ้าที่มีมาตรฐาน - พบโครงการจัดให้มีเจ้าหน้าที่ชำนาญการประจำโครงการ ตรวจสอบเครื่องกำเนิดไฟฟ้าให้พร้อมใช้งานอยู่เสมอ และ หากพบการชำรุดเสียหาย เร่งดำเนินการซ่อมแซมแก้ไข โดยทันที - พบโครงการจัดให้มีพื้นที่สีเขียวภายในโครงการ พร้อมทั้ง จัดเจ้าหน้าที่คอยดูแลรักษาพื้นที่สีเขียวอยู่เสมอ และหาก พบต้นไม้ที่เหี่ยวเฉาหรือตาย จะเร่งดำเนินการปลูกต้นไม้ ใหม่ทดแทนทันที - พบโครงการจัดให้มีเจ้าหน้าที่แผนกต้อนรับส่วนหน้า คอย รับเรื่องร้องเรียนจากผู้ใช้บริการภายในโครงการ และผู้เข้า พักอาศัยบริเวณใกล้เคียง | - - - - | รูปภาพที่ 2.5 ป้ายจำกัด ความเร็วไม่เกิน 30 กม./ชม. รูปภาพที่ 2.17 เครื่องกำเนิด ไฟฟ้า รูปภาพที่ 2.34 การตรวจสอบ เครื่องกำเนิดไฟฟ้า รูปภาพที่ 2.1 พื้นที่สีเขียวและ งานสวน |

ผลการดำเนินการตามมาตรการป้องกันและแก้ไขผลกระทบสิ่งแวดล้อมของโครงการ โรงแรม ขุนกร มารีน่า รีสอร์ท-เอวิเอเตอร์-ภูเก็ต แอร์พอร์ต ในระยะดำเนินการ แสดงดังตารางที่ 2.1 ตารางที่ 2.1 ผลการปฏิบัติตามมาตรการป้องกัน และแก้ไขผลกระทบสิ่งแวดล้อมของ โครงการ โรงแรม ขุนกร มารีน่า รีสอร์ท-เอวิเอเตอร์-ภูเก็ต แอร์พอร์ต (ต่อ)

| มาตรการป้องกันและแก้ไขผลกระทบสิ่งแวดล้อม | ผลการปฏิบัติตามมาตรการป้องกันและแก้ไขผลกระทบสิ่งแวดล้อม ช่วงดำเนินการ | ปัญหา อุปสรรค ที่ไม่สามารถปฏิบัติ ตามมาตรการและแนวทางแก้ไข | อ้างอิง |
|---|---|--|--|
| <p>2. ทรัพยากรชีวภาพ</p> <p>2.1 ทรัพยากรชีวภาพบนบก</p> <p>(1) ออกแบบอาคารโดยใช้โชนสีที่ไม่โดดเด่นและให้ความสอดคล้องกับธรรมชาติข้างเคียง</p> <p>(2) จัดให้มีพื้นที่สีเขียวภายในโครงการ โดยองค์ประกอบของพันธุ์ไม้ มีทั้งไม้ยืนต้นที่ให้ร่มเงา และความหอม และไม่พุ่ม ไม้ได้แก่ ต้นปาล์มพอกเทล มะพร้าว หูกวาง สลิววดี กระต่อน ต้นแป๊ะ ไทรเกาหลี ไทรใบสัก สนมังกร หิรัญญิการ์ ขาอกเกียน และหญ้ามาเลเซีย เป็นต้น ซึ่งโครงการได้จัดให้มีเจ้าหน้าที่คอยตรวจสอบดูแลรักษาพื้นที่สีเขียวให้มีสภาพสวยงาม อย่างสม่ำเสมอตลอดระยะเวลาดำเนินการ โครงการ นอกจากนั้นหากมีต้นไม้ได้รับความเสียหาย หรือตายไปก็ ต้นไม้ใหม่ทดแทนทันที</p> | <p>ผลกระทบสิ่งแวดล้อม ข้างดำเนินการ</p> <ul style="list-style-type: none"> - พบโครงการออกแบบอาคารโดยใช้สีที่ไม่โดดเด่น และ สอดคล้องกับธรรมชาติข้างเคียง - พบโครงการจัดให้มีพื้นที่สีเขียวโดยรอบโครงการและจัดให้มี เจ้าหน้าที่คอยดูแลรักษาพื้นที่สีเขียวอยู่ตลอดระยะเวลา ดำเนินการ | <p>-</p> <p>-</p> | <p>-</p> <p>รูปภาพที่ 2.1 พื้นที่สีเขียว และงานสวน</p> |

ผลการดำเนินการตามมาตรการป้องกันและแก้ไขผลกระทบสิ่งแวดล้อมของโครงการ โรงแรม ชูการ์ มารีน่า รีสอร์ท-เอเวียเตอร์-ภูเก็ต แอร์พอร์ต ดำเนินการ แสดงดังตารางที่ 2.1 ตารางที่ 2.1 ผลการปฏิบัติตามมาตรการป้องกัน และแก้ไขผลกระทบสิ่งแวดล้อมของ โครงการ โรงแรม ชูการ์ มารีน่า รีสอร์ท-เอเวียเตอร์-ภูเก็ต แอร์พอร์ต (ต่อ)

| มาตรการป้องกันและแก้ไขผลกระทบสิ่งแวดล้อม | ผลการปฏิบัติตามมาตรการป้องกันและแก้ไขผลกระทบสิ่งแวดล้อม ช่วงดำเนินการ | ปัญหา อุปสรรค ที่ไม่สามารถปฏิบัติตามมาตรการและแนวทางแก้ไข | อ้างอิง |
|--|--|---|---|
| <p>2. ทรัพยากรชีวภาพ (ต่อ)</p> <p>2.2 ทรัพยากรชีวภาพในน้ำ</p> <p>(1) จัดให้มีเจ้าหน้าที่เทคนิคดูแลการเดินระบบบำบัดน้ำเสีย ให้มีประสิทธิภาพอยู่เสมอ</p> <p>(2) จัดให้มีการสุบตะกอนส่วนเกินจากระบบบำบัดน้ำเสียไปกำจัดอย่างสม่ำเสมอ เพื่อประสิทธิภาพการทำงานของระบบบำบัดน้ำเสียของโครงการ</p> <p>(3) ดูแลให้ระบบบำบัดน้ำเสียเปิดทำงานตลอดเวลา โดยการจัดตั้งมิเตอร์ไฟฟ้าของระบบบำบัดน้ำเสียแยกจากระบบอื่นๆ</p> | <p>ผลการปฏิบัติตามมาตรการป้องกันและแก้ไขผลกระทบสิ่งแวดล้อม</p> <p>สิ่งแวดล้อม ช่วงดำเนินการ</p> <ul style="list-style-type: none"> - พบโครงการจัดให้มีเจ้าหน้าที่ชำนาญการคอยตรวจสอบระบบบำบัดน้ำเสีย และจัดทำเอกสาร ทส.1/2 เพื่อตรวจสอบประสิทธิภาพการบำบัดน้ำเสียอยู่เสมอ - พบโครงการจัดให้มีการสุบตะกอนส่วนเกินจากระบบบำบัดน้ำเสียเพื่อนำไปกำจัดอย่างสม่ำเสมอ - พบโครงการจัดให้มีเจ้าหน้าที่ชำนาญการคอยตรวจสอบระบบบำบัดน้ำเสีย และจัดทำเอกสาร ทส.1/2 เพื่อตรวจสอบประสิทธิภาพการบำบัดน้ำเสียอยู่เสมอ | <p>-</p> <p>-</p> | <p>เอกสารแนบที่ 4 ผลการตรวจติดตามคุณภาพสิ่งแวดล้อม และแบบบันทึก ทส.1/2</p> <p>รูปภาพที่ 2.7 เจ้าหน้าที่ดูแลตรวจสอบการเดินระบบบำบัดน้ำเสีย</p> |
| <p>3. คุณค่าการใช้ประโยชน์ของมนุษย์</p> <p>3.1 การใช้ที่ดิน</p> <p>- ไม่มีมาตรการกำหนด</p> | <p>- ไม่มีมาตรการกำหนด</p> | <p>-</p> | <p>-</p> |

ผลการดำเนินการตามมาตรการป้องกันและแก้ไขผลกระทบสิ่งแวดล้อมของโครงการ โรงแรม ชูการ์ มารีน่า รีสอร์ท-เอเวียเตอร์-ภูเก็ต แอร์พอร์ต ในระยะดำเนินการ แสดงดังตารางที่ 2.1 ตารางที่ 2.1 ผลการปฏิบัติตามมาตรการป้องกัน และแก้ไขผลกระทบสิ่งแวดล้อมของ โครงการ โรงแรม ชูการ์ มารีน่า รีสอร์ท-เอเวียเตอร์-ภูเก็ต แอร์พอร์ต (ต่อ)

| มาตรการป้องกันและแก้ไขผลกระทบสิ่งแวดล้อม | ผลการปฏิบัติตามมาตรการป้องกันและแก้ไขผลกระทบสิ่งแวดล้อม ช่วงดำเนินการ | ปัญหา อุปสรรค ที่ไม่สามารถปฏิบัติตามมาตรการและแนวทางแก้ไข | อ้างอิง |
|--|---|---|---------------------------------|
| 3.2 การใช้ชี้นำ มาตรการป้องกันกักกันความร้อนและรั่วซึมของบ่อเก็บน้ำใต้ดิน (1) ใช้คอนกรีตผสมน้ำยากันซึม และให้มีอัตราส่วนระหว่างน้ำต่อซีเมนต์ไม่เกิน 0.5 ต่อ 1 และบริเวณรอยต่อระหว่างคอนกรีตจะใส่ PVC WATER STOP ด้วย (2) ผิวของผนังและพื้นใต้ดินด้านที่สัมผัสด้านนอกของตัวถังน้ำ จะมีการป้องกันการรั่วซึมด้วย WATER PROOFING MEMBRANE หนาไม่น้อยกว่า 2 มิลลิเมตร และก่ออิฐบล็อคป้องกันการศึกษาต (3) ผิวของผนัง และพื้นด้านที่สัมผัสของถังเก็บน้ำจะเพิ่มผิวคอนกรีตฉาบอีก 15 มิลลิเมตร ส่วนเสาที่สัมผัสน้ำจะเพิ่มระยะหุ้มเสาอีก 5 เซนติเมตร และทาเคลือบผิวคอนกรีตด้วยสาร NON-TOXIC (CHEMICRETE) เพื่อป้องกันน้ำซึมเข้าไปจนถึงเหล็กเส้นภายในเสาจนเกิดสนิม ออกมาปนเปื้อนกับน้ำภายในบ่อเก็บน้ำใต้ดิน และปิดทางน้ำไม่รั่วซึม | - โครงการจัดให้มีการป้องกันกักกันความร้อนและรั่วซึมของบ่อเก็บน้ำใต้ดิน ตามมาตรการดังแต่ละระยะก่อสร้าง | - | รูปภาพที่ 2.32 บ่อเก็บน้ำใต้ดิน |

ผลการดำเนินการตามมาตรการป้องกันและแก้ไขผลกระทบสิ่งแวดล้อมของโครงการ โรงแรม ชูการ์ มาร์รีน่า รีสอร์ท-เอวิเอเตอร์-ภูเก็ต แอร์พอร์ต ในระยะดำเนินการ แสดงดังตารางที่ 2.1 ตารางที่ 2.1 ผลการปฏิบัติตามมาตรการป้องกัน และแก้ไขผลกระทบสิ่งแวดล้อมของ โครงการ โรงแรม ชูการ์ มาร์รีน่า รีสอร์ท-เอวิเอเตอร์ (ต่อ)

| มาตรการป้องกันและแก้ไขผลกระทบสิ่งแวดล้อม | ผลการปฏิบัติตามมาตรการป้องกันและแก้ไขผลกระทบ สิ่งแวดล้อม ช่วงดำเนินการ | ปัญหา อุปสรรค ที่ไม่สามารถปฏิบัติ ตามมาตรการและแนวทางแก้ไข | อ้างอิง |
|---|--|---|--|
| <p>3.2 การใช้น้ำ (ต่อ)</p> <p>การป้องกันการปนเปื้อนที่เกิดจากวัสดุที่ใช้ทำถังสำหรับน้ำ</p> <p>(1) ใช้คอนกรีตผสมน้ำยากันซึมด้วยสาร NON-TOXIC (CHEMICRETE) และให้มีอัตราส่วนระหว่างน้ำต่อซีเมนต์ไม่เกิน 0.50 ต่อ 1 บริเวณรอยต่อระหว่างคอนกรีตจะใส่ PVC WATER STOP ด้วย</p> <p>การดูแลรักษาและทำความสะอาดถังสำหรับน้ำ</p> <p>(1) ฝาปิดเก็บน้ำได้สนิทให้มี 2 ฝา ปิดมิดชิด และป้องกันน้ำซึมผ่านลงสู่ภายในถัง เพื่อป้องกันการปนเปื้อนของน้ำภายนอกเข้าสู่บ่อเก็บน้ำทางฝาบ่อได้</p> <p>(2) ตรวจสอบโครงสร้างบ่อเก็บน้ำใต้ดิน ให้ความมั่นคงแข็งแรง ไม่มีรอยร้าว และรอยร้าว ที่จะทำให้ให้มีการปนเปื้อนของน้ำภายนอกเข้าสู่บ่อเก็บน้ำได้</p> | <ul style="list-style-type: none"> - พบโครงการจัดให้มีการใช้คอนกรีตผสมน้ำยากันซึมด้วยสาร NON-TOXIC (CHEMICRETE) - พบโครงการจัดให้บ่อเก็บน้ำใต้ดินมีฝาปิดมิดชิด เพื่อป้องกันการปนเปื้อนของน้ำภายนอกเข้าสู่บ่อเก็บน้ำใต้ดิน - พบโครงการจัดให้มีการตรวจสอบโครงสร้างบ่อเก็บน้ำใต้ดินเป็นประจำ ทุก 6 เดือน | <ul style="list-style-type: none"> - - - | <p>รูปภาพที่ 2.32 บ่อเก็บน้ำใต้ดิน</p> <p>รูปภาพที่ 2.32 บ่อเก็บน้ำใต้ดิน</p> <p>เอกสารแนบที่ 9 ใบเสร็จการสูบน้ำ</p> |

ผลการดำเนินการตามมาตรการป้องกันและแก้ไขผลกระทบสิ่งแวดล้อมของโครงการ โรงแรม ชูการ์ มารีน่า รีสอร์ท-เอเวียเตอร์-ภูเก็ต แอร์พอร์ต ในระยะดำเนินการ แสดงดังตารางที่ 2.1 ตารางที่ 2.1 ผลการปฏิบัติตามมาตรการป้องกัน และแก้ไขผลกระทบสิ่งแวดล้อมของ โครงการ โรงแรม ชูการ์ มารีน่า รีสอร์ท-เอเวียเตอร์-ภูเก็ต แอร์พอร์ต (ต่อ)

| มาตรการป้องกันและแก้ไขผลกระทบสิ่งแวดล้อม | ผลการปฏิบัติตามมาตรการป้องกันและแก้ไขผลกระทบสิ่งแวดล้อม ช่วงต้นปี | ปัญหา อุปสรรค ที่ไม่สามารถปฏิบัติตามมาตรการและแนวทางแก้ไข | อ้างอิง |
|--|--|---|---|
| <p>3.2 การใช้น้ำ (ต่อ)</p> <p>(3) เก็บตัวอย่างน้ำในบ่อเก็บน้ำใต้ดินมาวิเคราะห์หาเชื้อ <i>E. coli</i> ทุกๆ 3 เดือน เพื่อตรวจสอบว่ามีการปนเปื้อนของน้ำจากภายนอกถึงหรือไม่</p> <p>(4) ดำเนินการตรวจสอบอย่างต่อเนื่องทุกๆ 6 เดือน/ครั้ง</p> <p>(5) ตรวจสอบดูแลระบบจ่ายน้ำ และระบบเส้นท่อประปา ให้อยู่ในสภาพดีอยู่เสมอ หากพบว่ามีการชำรุดให้รีบแก้ไขทันที</p> | <ul style="list-style-type: none"> - พบโครงการจัดให้มีการตรวจวิเคราะห์คุณภาพน้ำเพื่อวิเคราะห์หาค่า <i>E. coli</i> เป็นประจำ ทุก 3 เดือน เพื่อตรวจสอบว่ามีการปนเปื้อนของน้ำจากภายนอกถึง - พบโครงการจัดให้มีเจ้าหน้าที่คอยทำความสะอาดถังเก็บน้ำเป็นประจำ ทุก 6 เดือน หรือปีละ 2 ครั้ง - พบโครงการจัดให้มีเจ้าหน้าที่ประจำโครงการ ตรวจสอบดูแลระบบจ่ายน้ำ และระบบเส้นท่อประปา ให้อยู่ในสภาพดีอยู่เสมอ และหากพบการชำรุดเสียหาย เร่งดำเนินการซ่อมแซมแก้ไขโดยทันที | <p>-</p> <p>-</p> <p>-</p> | <p>เอกสารแนบที่ 4 ผลการตรวจติดตามคุณภาพสิ่งแวดล้อมและแบบบันทึก ทส.1/2</p> <p>-</p> <p>รูปภาพที่ 2.9 การตรวจสอบดูแลระบบจ่ายน้ำ และระบบเส้นท่อประปา</p> |

ผลการดำเนินการตามมาตรการป้องกันและแก้ไขผลกระทบสิ่งแวดล้อมของโครงการ โรงแรม ชูการ์ มาร์รีน่า รีสอร์ท-เอเวียเตอร์-ภูเก็ต แอร์พอร์ต ในระยะดำเนินการ แสดงดังตารางที่ 2.1 ตารางที่ 2.1 ผลการปฏิบัติตามมาตรการป้องกัน และแก้ไขผลกระทบสิ่งแวดล้อมของ โครงการ โรงแรม ชูการ์ มาร์รีน่า รีสอร์ท-เอเวียเตอร์-ภูเก็ต แอร์พอร์ต (ต่อ)

| มาตรการป้องกันและแก้ไขผลกระทบสิ่งแวดล้อม | ผลการปฏิบัติตามมาตรการป้องกันและแก้ไขผลกระทบสิ่งแวดล้อม ช่วงดำเนินการ | ปัญหา อุปสรรค ที่ไม่สามารถปฏิบัติตามมาตรการและแนวทางแก้ไข | อ้างอิง |
|---|---|---|---|
| 3.3 การจัดการน้ำเสีย (1) จัดให้มีระบบบำบัดน้ำเสียชนิดเติมอากาศเสียตะกอนเวียนกลับ (Aeration activated sludge process,AS) ขนาดรองรับน้ำเสีย 80 ลูกบาศก์เมตร จำนวน 1 ชุด เพื่อรองรับน้ำทิ้งจากอาคารต่างๆ ภายในโครงการอย่างเพียงพอ โดยน้ำทิ้งสุดท้ายมีคุณภาพวัดในรูปของค่าบีโอดี (BOD) ที่ออกจากระบบได้ไม่เกิน 20 มิลลิกรัม/ลิตร และ 30 มิลลิกรัม/ลิตร (2) โครงการต้องติดตามตรวจสอบคุณภาพน้ำทิ้งหลังผ่านระบบบำบัดน้ำเสียเป็นระยะๆ เพื่อตรวจสอบประสิทธิภาพของระบบบำบัด ทำให้อาคารแก้ไขปัญหาระบบได้ทันเหตุการณ์และเป็นการช่วยเหลือยื้ออายุการใช้งานของถังบำบัดน้ำเสีย (3) จัดให้มีเจ้าหน้าที่เทคนิคดูแลการเดินระบบบำบัดน้ำเสียให้มีประสิทธิภาพอยู่เสมอ โดยจัดจ้างบริษัทที่ติดตั้งระบบบำบัดน้ำเสียมาดูแลระบบและจัดหาอะไหล่สำรองของระบบบำบัดน้ำเสียที่สำคัญไว้ อันได้แก่ แอร์ปั๊ม เครื่องสูบน้ำเสีย เป็นต้น | - พบโครงการจัดให้มีการติดตั้งระบบบำบัดน้ำเสียชนิดเติมอากาศเสียตะกอนเวียนกลับ (AS) จำนวน 1 ชุด ขนาด 80 ลูกบาศก์เมตร เพื่อรองรับน้ำทิ้งจากอาคารต่างๆ ภายในโครงการ ให้ระบบบำบัดน้ำเสียบำบัดน้ำได้อย่างมีประสิทธิภาพ - พบโครงการจัดให้เจ้าหน้าที่ชำนาญการตรวจสอบดูแลการเดินระบบบำบัดน้ำเสีย เพื่อให้ระบบบำบัดน้ำเสียมีประสิทธิภาพในการบำบัดน้ำเสีย อีกทั้งจัดทำเอกสารทส.1/2 เพื่อตรวจสอบประสิทธิภาพการบำบัดน้ำเสียอยู่เสมอ | - | รูปภาพที่ 2.35 เครื่องเติมอากาศระบบบำบัดน้ำเสีย เอกสารแนบที่ 4 ผลการตรวจติดตามคุณภาพสิ่งแวดล้อมและแบบบันทึก ทส.1/2 รูปภาพที่ 2.7 เจ้าหน้าที่ดูแลตรวจสอบการเดินระบบบำบัดน้ำเสีย |

ผลการดำเนินการตามมาตรการป้องกันและแก้ไขผลกระทบสิ่งแวดล้อมของโครงการ โรงแรม ชูการ์ มารีน่า รีสอร์ท-เอวิเอเตอร์-ภูเก็ต แอร์พอร์ต ในระยะดำเนินการ แสดงดังตารางที่ 2.1 ตารางที่ 2.1 ผลการปฏิบัติตามมาตรการป้องกัน และแก้ไขผลกระทบสิ่งแวดล้อมของ โครงการ โรงแรม ชูการ์ มารีน่า รีสอร์ท-เอวิเอเตอร์-ภูเก็ต แอร์พอร์ต (ต่อ)

| มาตรการป้องกันและแก้ไขผลกระทบสิ่งแวดล้อม | ผลการปฏิบัติตามมาตรการป้องกันและแก้ไขผลกระทบสิ่งแวดล้อม ช่วงดำเนินการ | ปัญหา อุปสรรค ที่ไม่สามารถปฏิบัติ ตามมาตรการและแนวทางแก้ไข | อ้างอิง |
|---|--|--|---|
| <p>3.3 การจัดกั้นน้ำเสีย (ต่อ)</p> <p>(4) จัดเจ้าหน้าที่โครงการเข้ารับการอบรมให้ความรู้เกี่ยวกับการใช้ระบบบำบัดน้ำเสียของโครงการอย่างเข้าใจ โดยให้เข้ารับการอบรมกับบริษัทตัวแทนจำหน่ายระบบบำบัดน้ำเสีย ของโครงการ เพื่ออยู่ประจำในการเดินเครื่องและบำรุงรักษาระบบตลอดระยะเวลาเปิดดำเนินการ</p> <p>(5) จัดทำตารางกำหนดระยะเวลาซ่อมบำรุงอุปกรณ์ที่ประกอบอยู่ในระบบบำบัดน้ำเสียรวมทุกชิ้นตามคู่มือของแต่ละประเภท ได้แก่ เครื่องสูบน้ำเสีย เครื่องเติมอากาศ และเครื่องสูบลูกกลอน เพื่อความสะดวกในการซ่อมบำรุงในแต่ละครั้ง และเพื่อให้ อุปกรณ์และระบบทุกส่วนทำงานได้อย่างมีประสิทธิภาพตลอดระยะเวลาให้เป็นไปตามกฎกระทรวง เรื่อง กำหนดหลักเกณฑ์ วิธีการและแบบการเก็บสถิติและข้อมูลการจัดทำบันทึก รายละเอียดและรายงานสรุปผลการทำงานของระบบบำบัดน้ำเสีย พ.ศ.2555</p> | <ul style="list-style-type: none"> - พบโครงการจัดให้มีเจ้าหน้าที่ชำนาญการเข้าอบรมความรู้เกี่ยวกับการทำงานของระบบบำบัดน้ำเสีย - พบโครงการจัดให้เจ้าหน้าที่ชำนาญการตรวจสอบดูแล การเดินระบบบำบัดน้ำเสีย เพื่อให้ระบบบำบัดน้ำเสียมีประสิทธิภาพในการบำบัดน้ำเสีย อีกทั้งจัดทำเอกสาร ทส.1/2 เพื่อตรวจสอบประสิทธิภาพการบำบัดน้ำเสียอยู่เสมอ | <p>-</p> | <p>เอกสารแนบที่ 4 ผลการตรวจติดตามคุณภาพสิ่งแวดล้อม และแบบบันทึก ทส.1/2 รูปภาพที่ 2.7 เจ้าหน้าที่ดูแล ตรวจสอบการเดินระบบบำบัดน้ำเสีย</p> |

ผลการดำเนินการตามมาตรการป้องกันและแก้ไขผลกระทบสิ่งแวดล้อมของโครงการ โรงแรม ชูการ์ มาร์รีน่า รีสอร์ท-เอเวียเตอร์-ภูเก็ต แอร์พอร์ต ในระยะดำเนินการ แสดงดังตารางที่ 2.1 ตารางที่ 2.1 ผลการปฏิบัติตามมาตรการป้องกัน และแก้ไขผลกระทบสิ่งแวดล้อมของ โครงการ โรงแรม ชูการ์ มาร์รีน่า รีสอร์ท-เอเวียเตอร์-ภูเก็ต แอร์พอร์ต (ต่อ)

| มาตรการป้องกันและแก้ไขผลกระทบสิ่งแวดล้อม | ผลการปฏิบัติตามมาตรการป้องกันและแก้ไขผลกระทบสิ่งแวดล้อม ช่วงดำเนินการ | ปัญหา อุปสรรค ที่ไม่สามารถปฏิบัติตามมาตรการและแนวทางแก้ไข | อ้างอิง |
|---|---|---|------------------|
| 3.3 การจัดจักรน้ำเสีย (ต่อ) (6) จัดให้มีการสูบน้ำตะกอนส่วนเกินจากระบบบำบัดน้ำเสียไปกำจัดอย่างสม่ำเสมอ เพื่อประสิทธิภาพการทำงานของระบบฯ (7) โครงการต้องติดต่อให้รถดูดสิ่งปฏิกูลจากบริษัทเอกชนที่ได้รับอนุญาต มาดูดตะกอนในถังตกตะกอนไปกำจัดทุกครั้งที่ได้เพิ่มเพื่อรักษาประสิทธิภาพในการทำงานของระบบบำบัดน้ำเสีย (8) ติดตั้งป้ายเตือนผู้ที่พักอาศัย และผู้ที่ไม่เกี่ยวข้องกับการใช้น้ำให้ทราบว่าเป็น “น้ำทิ้งเพื่อรดน้ำต้นไม้” เพื่อป้องกันการสัมผัส (9) จัดให้มีการกันพื้นที่ไว้ และเว้นระยะบนถนนฝั่งที่จอดรถจักรยานยนต์ประมาณ 3.60 เมตร เพื่อให้รถสามารถสัญจรได้อย่างปลอดภัย โดยจัดให้มีกรวยสีขาววางเป็นแนวระหว่างพื้นที่ถนน และพื้นที่ซ่อมบำรุงระบบบำบัดน้ำเสีย พร้อมทั้งติดตั้งป้ายเตือนขอภัยในความไม่สะดวกเพื่อให้ผู้ใช้บริการที่สัญจรไปมามองเห็นได้อย่างชัดเจน และจัดให้มีเจ้าหน้าที่รักษาความปลอดภัยคอยอำนวยความสะดวกตลอดระยะเวลาซ่อมบำรุง (10) อบรมเจ้าหน้าที่ดูแลสวน และเจ้าหน้าที่ทุกฝ่ายให้ทราบถึงวิธีการใช้น้ำที่ผ่านการบำบัดแล้ว เพื่อป้องกันการนำไปใช้ผิดประเภท | ผลการปฏิบัติตามมาตรการป้องกันและแก้ไขผลกระทบสิ่งแวดล้อม - พบโครงการจัดให้มีการสูบน้ำตะกอนส่วนเกินจากระบบบำบัดน้ำเสียเพื่อนำไปกำจัดอย่างสม่ำเสมอ - พบโครงการจัดจ้างบริษัทเอกชนที่ได้รับอนุญาต เข้ามาดูดตะกอนในถังตกตะกอนเพื่อนำไปกำจัด เป็นประจำสม่ำเสมอ เพื่อรักษาประสิทธิภาพการบำบัดน้ำเสีย - โครงการไม่ได้ผ่านน้ำผ่านการบำบัดกลับมารดน้ำต้นไม้ ทั้งที่ผ่านการบำบัดจะถูกปล่อยสู่ลำรางสาธารณะ - พบโครงการจัดให้มีการกันพื้นที่ และเว้นระยะบนถนนฝั่งที่จอดรถจักรยานยนต์ เพื่อให้สามารถสัญจรได้อย่างปลอดภัย | - - - - | - - - - |

ผลการดำเนินการตามมาตรการป้องกันและแก้ไขผลกระทบสิ่งแวดล้อมของโครงการ โรงแรม ชูการ์ มารีน่า รีสอร์ท-เอวิเอเตอร์-ภูเก็ต แอร์พอร์ต ในระยะดำเนินการ แสดงดังตารางที่ 2.1 ตารางที่ 2.1 ผลการปฏิบัติตามมาตรการป้องกัน และแก้ไขผลกระทบสิ่งแวดล้อมของ โครงการ โรงแรม ชูการ์ มารีน่า รีสอร์ท-เอวิเอเตอร์-ภูเก็ต แอร์พอร์ต (ต่อ)

| มาตรการป้องกันและแก้ไขผลกระทบสิ่งแวดล้อม | ผลการปฏิบัติตามมาตรการป้องกันและแก้ไขผลกระทบสิ่งแวดล้อม ช่วงดำเนินการ | ปัญหา อุปสรรค ที่ไม่สามารถปฏิบัติ ตามมาตรการและแนวทางแก้ไข | อ้างอิง |
|--|--|--|---|
| <p>3.3 การจัดกรน้ำเสีย (ต่อ)</p> <p>(11) ให้เจ้าของโครงการ เป็นผู้ควบคุมระบบบำบัดน้ำเสียในมาตรา 80 พระราชบัญญัติส่งเสริมและรักษาคุณภาพสิ่งแวดล้อม พ.ศ.2535 ต้องเก็บสถิติและข้อมูลซึ่งแสดงผลการทำงาน ของระบบบำบัดน้ำเสียในแต่ละวัน และจัดทำบันทึกรายละเอียด ดังกล่าวตามแบบ ทส.1 เก็บไว้ ณ สถานที่ตั้งแหล่งกำเนิดมลพิษ นั้นระยะเวลาสองปีนับตั้งแต่วันที่ มีการเก็บสถิติและข้อมูลนั้นๆ และให้จัดทำรายงานสรุปผลการทำงานของระบบบำบัดน้ำเสีย ในแต่ละเดือน และเสนอรายงานดังกล่าวต่อเจ้าพนักงานที่ ท้องถิ่นในวันที่ 15 ของเดือนถัดไปตามแบบ ทส.2</p> <p>(12) ให้โครงการจัดทำรายงานเก็บสถิติและข้อมูลแสดงผลการ ทำงานของระบบบำบัดน้ำเสีย และจัดทำรายงานสรุปผลการ ทำงานของระบบบำบัดน้ำเสียตามประกาศกระทรวง ทรัพยากรธรรมชาติและสิ่งแวดล้อม เรื่อง กำหนดเขตพื้นที่ คุ้มครองสิ่งแวดล้อมในบริเวณพื้นที่จังหวัดภูเก็ต พ.ศ. 2560 (ข้อ 16) เพื่อเสนอต่อสำนักงานทรัพยากรธรรมชาติและ สิ่งแวดล้อมจังหวัดภูเก็ต</p> | <p>ผลการปฏิบัติตามมาตรการป้องกันและแก้ไขผลกระทบ สิ่งแวดล้อม ช่วงดำเนินการ</p> <p>- ปัจจุบันทางโครงการได้จัดให้มีช่างผู้ปฏิบัติงาน คอย ดูแล และตรวจสอบควบคุมระบบบำบัดน้ำเสีย ตาม มาตรการกำหนด เพื่อให้ประสิทธิภาพในการบำบัดน้ำเสีย เป็นไปตามที่ออกแบบไว้ รวมถึงได้จัดให้มีการจัดทำแบบ บันทึกลักษณะข้อมูลบำบัดน้ำเสีย ทส.1 ทส.2 ทุกเดือน ตลอดระยะเวลาดำเนินการ</p> | <p>-</p> | <p>เอกสารแนบที่ 4 ผลการตรวจ ติดตามคุณภาพสิ่งแวดล้อม และแบบบันทึก ทส.1/2</p> |

ผลการดำเนินการตามมาตรการป้องกันและแก้ไขผลกระทบสิ่งแวดล้อมของโครงการ โรงแรม ชูการ์ มาร์รีน่า รีสอร์ท-เอเวียเตอร์-ภูเก็ต แอร์พอร์ต ในระยะดำเนินการ แสดงดังตารางที่ 2.1 ตารางที่ 2.1 ผลการปฏิบัติตามมาตรการป้องกัน และแก้ไขผลกระทบสิ่งแวดล้อมของ โครงการ โรงแรม ชูการ์ มาร์รีน่า รีสอร์ท-เอเวียเตอร์-ภูเก็ต แอร์พอร์ต (ต่อ)

| มาตรการป้องกันและแก้ไขผลกระทบสิ่งแวดล้อม | ผลการปฏิบัติตามมาตรการป้องกันและแก้ไขผลกระทบสิ่งแวดล้อม ช่วงดำเนินการ | ปัญหา อุปสรรค ที่ไม่สามารถปฏิบัติตามมาตรการและแนวทางแก้ไข | อ้างอิง |
|---|---|--|---|
| 3.4 การระบายน้ำและการป้องกันน้ำท่วม (1) จัดให้มีบ่อน้ำ ซึ่งสามารถรองรับน้ำฝนได้อย่างเพียงพอ ขนาด 110 ลูกบาศก์เมตร จำนวน 1 บ่อ (2) ดูแลรักษาระบบระบายน้ำ เช่น ตะแกรงดักมูลฝอย และท่อระบายน้ำและบ่อน้ำ รวมทั้งเครื่องสูบน้ำ อุปกรณ์ต่างๆ ให้มีประสิทธิภาพดีอยู่เสมอ (3) จัดทำสัญลักษณ์ตำแหน่งบ่อน้ำโดยทาสีกับตะแกรงเหล็กของช่องตรวจบ่อน้ำ เพื่อความสะดวกของเจ้าหน้าที่ในการซ่อมบำรุง (4) นำเสียจากกิจกรรมต่างๆ ภายในโครงการจะผ่านการบำบัดให้ได้มาตรฐานก่อนนำกลับมาใช้ประโยชน์ (5) โครงการจะต้องทำการขุดลอกตะกอนและทำความสะอาดท่อระบายน้ำและบ่อน้ำเป็นประจำทุก 2-3 ปีหรือเมื่อมีตะกอนอุดตัน (6) ให้จัดจ้างบริษัทมากำจัดหนูและแมลงสาบในบ่อน้ำเป็นประจำสม่ำเสมอ | <ul style="list-style-type: none"> - พบโครงการจัดให้มีบ่อน้ำภายในโครงการ - พบโครงการจัดให้มีเจ้าหน้าที่ชำนาญการคอยตรวจสอบดูแลรักษาท่อระบายน้ำ และบ่อน้ำให้มีสภาพดีอยู่เสมอ - พบโครงการจัดให้มีตะแกรงเหล็กบริเวณช่องตรวจบ่อน้ำ - พบน้ำทิ้งจากกิจกรรมต่างๆ ภายในโครงการ จะนำเข้าสู่ระบบบำบัดน้ำเสียให้ได้มาตรฐาน ก่อนปล่อยทิ้งสู่แหล่งสาธารณะ - พบโครงการจัดให้มีการทำความสะอาดโดยการขุดลอกท่อระบายน้ำ และบ่อน้ำ เพื่อป้องกันการตะกอนอุดตัน - พบโครงการจัดจ้างบริษัทเอกชนเข้ามากำจัดหนูและแมลงภายในโครงการเป็นประจำ | <ul style="list-style-type: none"> - - - - - - | รูปภาพที่ 2.31 บ่อน้ำ - รูปภาพที่ 2.31 บ่อน้ำ รูปภาพที่ 2.8 การขุดลอกตะกอน รูปภาพที่ 2.10 การเข้ามากำจัด หนู และ แมลง บริษัทเอกชน เอกสารแนบที่ 5 รายงานการฉีดพ่นแมลง |

ผลการดำเนินการตามมาตรการป้องกันและแก้ไขผลกระทบสิ่งแวดล้อมของโครงการ โรงแรม ชูการ์ มาร์ينا รีสอร์ท-ท-เอไอเอเตอร์-ภูเก็ต แอร์พอร์ต แสดงดังตารางที่ 2.1 ตารางที่ 2.1 ผลการปฏิบัติตามมาตรการป้องกัน และแก้ไขผลกระทบสิ่งแวดล้อมของ โครงการ โรงแรม ชูการ์ มาร์ินา รีสอร์ท-ท-เอไอเอเตอร์-ภูเก็ต แอร์พอร์ต (ต่อ)

| มาตรการป้องกันและแก้ไขผลกระทบสิ่งแวดล้อม | ผลการปฏิบัติตามมาตรการป้องกันและแก้ไขผลกระทบสิ่งแวดล้อม ช่วงดำเนินการ | ปัญหา อุปสรรค ที่ไม่สามารถปฏิบัติตามมาตรการและแนวทางแก้ไข | อ้างอิง |
|---|---|---|--|
| <p>3.5 การจัดการมูลฝอย และสิ่งปฏิกูล</p> <p>(1) จัดให้มีเจ้าหน้าที่จัดเก็บมาทำความสะอาดบริเวณห้องพักและพื้นที่ส่วนกลางทั้งหมด พร้อมจัดเก็บรวบรวมมูลฝอยจากแต่ละจุดใส่ถุงดำแล้วมัดปากถุงให้แน่น นำไปรวมไว้ในที่พักรวบรวมของโครงการ</p> <p>(2) โครงการจัดให้มีห้องพักรวบรวม ซึ่งภายในต้องแบ่งเป็นห้องพักรวบรวมอินทรีย์/มูลฝอยที่สามารถย่อยสลาย ห้องพักรวบรวมทั่วไป และมูลฝอยอันตราย ที่มีประจุเปิด-ปิดมิดชิด มีการระบายอากาศด้วยหน้าต่างพร้อมตะแกรงกันแมลง</p> <p>(3) จัดให้มีการคัดแยกมูลฝอย โดยมูลฝอยที่สามารถจำหน่ายได้ เช่น กระดาษ ขวดแก้ว ขวดพลาสติก กระป๋องอะลูมิเนียม ครัวมีภาชนะรองรับแยกต่างหาก เพื่อจำหน่ายให้กับผู้ต้องการต่อไป</p> <p>(4) เจ้าของโครงการต้องรับผิดชอบในการรวบรวม และนำมูลฝอยอันตราย ไปยังอาคารเก็บของเสียอันตรายจากชุมชนของเทศบาลนครภูเก็ตซึ่งจะเปิดให้มีการนำมูลฝอยอันตรายมาส่งได้ทุกวัน ที่ 20-25 ของทุกเดือน โดยเทศบาลนครภูเก็ต จะดำเนินการนำมูลฝอยที่รวบรวมไว้ ไปกำจัดโดยผู้รับบริการกำจัดของเสียอันตรายที่ได้รับอนุญาตจากกรมโรงงานอุตสาหกรรมทุกๆ 3 เดือน</p> | <p>ผลการปฏิบัติตามมาตรการป้องกันและแก้ไขผลกระทบสิ่งแวดล้อม ช่วงดำเนินการ</p> <ul style="list-style-type: none"> - พบโครงการจัดให้มีเจ้าหน้าที่จัดเก็บและทำความสะอาดบริเวณห้องพักและพื้นที่ส่วนกลาง อีกทั้งจัดให้มีเจ้าหน้าที่คัดแยกมูลฝอยก่อนนำมาเก็บภายในห้องพักรวบรวม โดยแบ่งเป็นห้องพักรวบรวมอินทรีย์/มูลฝอยทั่วไป และมูลฝอยทั่วไป - พบโครงการมีการคัดแยกมูลฝอยที่สามารถรีไซเคิลได้นำไปจำหน่าย - หากมีมูลฝอยอันตรายทางโครงการให้มีการรวบรวมมูลฝอยอันตราย และนำไปจัดเก็บยังอาคารเก็บของเสียอันตรายจากชุมชนของเทศบาลนครภูเก็ตอย่างสม่ำเสมอ | <p>-</p> <p>-</p> <p>-</p> <p>-</p> | <p>รูปภาพที่ 2.36 ห้องพักรวบรวม</p> <p>รูปภาพที่ 2.36 ห้องพักรวบรวม</p> <p>รูปภาพที่ 2.29 ถึงมูลฝอยประจำโครงการ</p> <p>-</p> <p>เอกสารแนบที่ 7 ใบเสร็จมูลฝอย</p> |

ผลการดำเนินการตามมาตรการป้องกันและแก้ไขผลกระทบสิ่งแวดล้อมของโครงการ โรงแรม ชูการ์ มาร์ริน่า รีสอร์ท-เอเวียเตอร์-ภูเก็ต แอร์พอร์ต ในระยะดำเนินการ แสดงดังตารางที่ 2.1 ตารางที่ 2.1 ผลการปฏิบัติตามมาตรการป้องกัน และแก้ไขผลกระทบสิ่งแวดล้อมของ โครงการ โรงแรม ชูการ์ มาร์ริน่า รีสอร์ท-เอเวียเตอร์-ภูเก็ต แอร์พอร์ต (ต่อ)

| มาตรการป้องกันและแก้ไขผลกระทบสิ่งแวดล้อม | ผลการปฏิบัติตามมาตรการป้องกันและแก้ไขผลกระทบสิ่งแวดล้อม ช่วงดำเนินการ | ปัญหา อุปสรรค ที่ไม่สามารถปฏิบัติตามมาตรการและแนวทางการแก้ไข | อ้างอิง |
|---|--|--|---|
| <p>3.5 การจัดจัดการมูลฝอย และสิ่งปฏิกูล (ต่อ)</p> <p>(5) จัดให้มีเจ้าหน้าที่คอยสังเกตการณ์ความสะอาดพื้นที่ห้องพักมูลฝอยรวมทุกครั้งที่รถเก็บขนมูลฝอยเข้ามาเก็บขนมูลฝอย ในส่วนของน้ำเสียที่เกิดจากการล้างทำความสะอาดจะถูกรวบรวมผ่านท่อน้ำทิ้ง เข้าสู่ระบบบำบัดน้ำเสียสำเร็จรูปต่อไป</p> <p>(6) โครงการจะต้องทำความสะอาดถังมูลฝอยไม่ให้มีคราบหรือกลิ่นเหม็นรวมทั้งหมดจะต้องตรวจสอบสภาพของถังมูลฝอย หากพบว่ามี การชำรุดแตก หรือรั่วซึม ให้ทำการเปลี่ยนถังใหม่โดยทันที</p> <p>(7) ติดตั้งป้ายบริเวณห้องพักมูลฝอยรวม โดยจัดทำป้ายขนาดเหมาะสม มีตัวหนังสือความสูงขนาดไม่ต่ำกว่า 10 เซนติเมตร ติดตั้งไว้หน้าห้องพักมูลฝอย ได้แก่ ป้าย “ห้องพักมูลฝอยอินทรีย์/มูลฝอยสามารถย่อยสลาย” “ห้องพักมูลฝอยทั่วไป” และ “มูลฝอยอันตราย” ตามลำดับ</p> | <p>ผลการปฏิบัติตามมาตรการป้องกันและแก้ไขผลกระทบสิ่งแวดล้อม</p> <p>สิ่งแวดล้อม ช่วงดำเนินการ</p> <ul style="list-style-type: none"> - พบโครงการจัดให้มีเจ้าหน้าที่ทำความสะอาดห้องพักมูลฝอยรวมทุกครั้งที่รถเก็บขนมูลฝอยเข้ามาเก็บขนมูลฝอย โดยทางโครงการได้จัดจ้างบริษัทเอกชน เข้ามาเก็บขนมูลฝอย เวลา 22.00 น. ของทุกวัน - พบโครงการจัดให้มีเจ้าหน้าที่คัดแยกมูลฝอยก่อนนำมาเก็บภายในห้องพักมูลฝอย พร้อมทั้งทำความสะอาดและตรวจสอบถังมูลฝอยเป็นประจำ เพื่อป้องกันการสักรังกลิ่นเหม็นรบกวนผู้เข้าพักอาศัย อีกทั้งหากรพบการชำรุดของถังมูลฝอย ให้ดำเนินการเปลี่ยนถังใหม่ทันที - พบโครงการจัดใหม่การจัดตั้งป้ายแยกชนิดมูลฝอยบริเวณห้องพักมูลฝอย ประกอบด้วย ป้ายห้องพักมูลฝอยรีไซเคิล และมูลฝอยทั่วไป | <p>-</p> <p>-</p> <p>-</p> | <p>เอกสารแนบที่ 7 ใบเสร็จมูลฝอย</p> <p>-</p> <p>รูปภาพที่ 2.36 ห้องพักมูลฝอยรวม</p> <p>รูปภาพที่ 2.29 ถังมูลฝอยประจำโครงการ</p> |

ผลการดำเนินการตามมาตรการป้องกันและแก้ไขผลกระทบสิ่งแวดล้อมของโครงการ โรงแรม ชูการ์ มาร์น่า รีสอร์ท-เอเวียเตอร์-ภูเก็ต แอร์พอร์ต ในระยะดำเนินการ แสดงดังตารางที่ 2.1 ตารางที่ 2.1 ผลการปฏิบัติตามมาตรการป้องกัน และแก้ไขผลกระทบสิ่งแวดล้อมของ โครงการ โรงแรม ชูการ์ มาร์น่า รีสอร์ท-เอเวียเตอร์-ภูเก็ต แอร์พอร์ต (ต่อ)

| มาตรการป้องกันและแก้ไขผลกระทบสิ่งแวดล้อม | ผลการปฏิบัติตามมาตรการป้องกันและแก้ไขผลกระทบสิ่งแวดล้อม ช่วงดำเนินการ | ปัญหา อุปสรรค ที่ไม่สามารถปฏิบัติ ตามมาตรการและแนวทางแก้ไข | อ้างอิง |
|---|---|--|--|
| <p>3.5 การจัดการมูลฝอย และสิ่งปฏิกูล (ต่อ)</p> <p>(8) ติดตั้งกุญแจล็อคห้องพักมูลฝอยรวม โดยให้แม่บ้านเป็นผู้เก็บ รักษาถูกลูกกุญแจไว้ เพื่อป้องกันการนำไปใช้เพื่อกิจกรรมอื่น</p> <p>(9) รมรงศ์ให้ผู้ใช้บริการลดการใช้วัสดุที่ก่อให้เกิดมูลฝอย ตลอดจน ประชาสัมพันธ์ให้ผู้ใช้บริการทิ้งมูลฝอยให้เป็นที่ตลอดจนรณรงค์ ให้มีการรักษาความสะอาดในการใช้ส้วมว่ายน้ำ เพื่อรักษาความ สะอาดและป้องกันมูลฝอยตกค้างในแต่ละวัน</p> <p>(10) โครงการต้องปฏิบัติตามประกาศจังหวัดภูเก็ต เรื่อง กำหนด ประเภท ราคา และหลักเกณฑ์การนำส่งมูลฝอยอันตราย ณ ศูนย์ กำจัดมูลฝอยมูลฝอยจังหวัดภูเก็ต พ.ศ. 2557</p> | <p>สิ่งแวดล้อม ช่วงดำเนินการ</p> <ul style="list-style-type: none"> - พบห้องพักมูลฝอยรวมของโครงการมีความมืดจัด เป็น ห้องที่ปิดสนิท - พบโครงการมีการรณรงค์การทิ้งขยะภายในขยะภายใน โครงการ โดยการติดป้ายรณรงค์ในการทิ้งขยะ รวมทั้งจัด ให้มีเจ้าหน้าที่คอยทำความสะอาดบริเวณส้วมว่ายน้ำ และ ภายในส้วมว่ายน้ำเป็นประจำ เพื่อรักษาความสะอาด และป้องกันมูลฝอยตกค้าง - พบโครงการปฏิบัติตามประกาศจังหวัดภูเก็ต เรื่อง กำหนดประเภท ราคา และหลักเกณฑ์การนำส่งมูลฝอย อันตราย ณ ศูนย์กำจัดมูลฝอยมูลฝอยจังหวัดภูเก็ต พ.ศ. 2557 | <p>-</p> <p>-</p> <p>-</p> | <p>รูปภาพที่ 2.36 ห้องพักมูลฝอยรวม</p> <p>รูปภาพที่ 19 การทำความสะอาดส้วมส้วมว่ายน้ำ</p> <p>รูปภาพที่ 2.12 ป้ายรณรงค์ทิ้งมูลฝอย</p> <p>-</p> |

ผลการดำเนินการตามมาตรการป้องกันและแก้ไขผลกระทบสิ่งแวดล้อมของโครงการ โรงแรม ชูการ์ มารีน่า รีสอร์ท-เอเวียเตอร์-ภูเก็ต แอร์พอร์ต ในระยะดำเนินการ แสดงดังตารางที่ 2.1 ตารางที่ 2.1 ผลการปฏิบัติตามมาตรการป้องกัน และแก้ไขผลกระทบสิ่งแวดล้อมของ โครงการ โรงแรม ชูการ์ มารีน่า รีสอร์ท-เอเวียเตอร์-ภูเก็ต แอร์พอร์ต (ต่อ)

| มาตรการป้องกันและแก้ไขผลกระทบสิ่งแวดล้อม | ผลการปฏิบัติตามมาตรการป้องกันและแก้ไขผลกระทบสิ่งแวดล้อม ช่วงดำเนินการ | ปัญหา อุปสรรค ที่ไม่สามารถปฏิบัติ ตามมาตรการและแนวทางแก้ไข | อ้างอิง |
|---|--|--|--|
| 3.6 การใช้ไฟฟ้า (1) จัดให้มีหม้อแปลงไฟฟ้า แยกเฉพาะของโครงการเพื่อไม่ให้เกิด Over Load ของหม้อแปลงไฟฟ้าสาธารณะ (2) ตำแหน่งติดตั้งหม้อแปลงไฟฟ้าจะตั้งอยู่ในสถานที่ซึ่งบุคคลที่มีหน้าที่เกี่ยวข้องเข้าได้โดยสะดวก เพื่อตรวจสอบและบำรุงรักษาให้อยู่ในสภาพดีอยู่เสมอ (3) การติดตั้งหม้อแปลงไฟฟ้าของโครงการจะต้องออกแบบให้เป็นไปตามข้อกำหนดของการไฟฟ้านครหลวง เรื่อง ระยะห่างระหว่างเสา หรือป้ายโฆษณาที่ปลอติยระหว่างอาคาร/สิ่งปลูกสร้าง หรือป้ายโฆษณา กับสายไฟฟ้าแรงสูง ซึ่งกำหนดให้มีระยะห่างไม่น้อยกว่า 1.8 เมตร (4) จัดทำแผงกันที่ตัววัสดุทนไฟล้อมรอบหม้อแปลงไฟฟ้า เพื่อป้องกันผลกระทบจากการเกิดไฟฟ้าช็อต หรือเกิดประกายไฟ (5) จัดทำป้ายหรือสัญลักษณ์เตือนให้ระวังอันตรายจากหม้อแปลงไฟฟ้าติดไว้บริเวณหม้อแปลงไฟฟ้าให้เห็นชัดเจน | <ul style="list-style-type: none"> - พบโครงการจัดให้มีหม้อแปลงไฟฟ้าภายในโครงการ เพื่อป้องกัน Over Load ของหม้อแปลงไฟฟ้าสาธารณะ - พบโครงการจัดให้เจ้าหน้าที่ชำนาญการคอยตรวจสอบการทำงานของระบบไฟฟ้าและซ่อมบำรุงระบบไฟฟ้าเป็นประจำ - พบโครงการติดตั้งหม้อแปลงไฟฟ้าของโครงการเป็นไปตามข้อกำหนดของการไฟฟ้านครหลวง - พบโครงการติดตั้งหม้อแปลงไฟฟ้าของโครงการเป็นไปตามข้อกำหนดของการไฟฟ้านครหลวง - พบโครงการได้ติดตั้งป้ายเตือน “ระวังอันตรายจากไฟฟ้าแรงสูง” | <ul style="list-style-type: none"> - - - - | รูปภาพที่ 2.18 หม้อแปลงไฟฟ้า - รูปภาพที่ 2.18 หม้อแปลงไฟฟ้า รูปภาพที่ 2.18 หม้อแปลงไฟฟ้า รูปภาพที่ 2.25 ป้ายเตือน “ระวังอันตรายจากไฟฟ้าแรงสูง” |

ผลการดำเนินการตามมาตรการป้องกันและแก้ไขผลกระทบสิ่งแวดล้อมของโครงการ โรงแรม ขุขันธ์ มารีน่า รีสอร์ท-เอเวียเตอร์-ภูเก็ต แอร์พอร์ต ในระยะดำเนินการ แสดงดังตารางที่ 2.1 ตารางที่ 2.1 ผลการปฏิบัติตามมาตรการป้องกัน และแก้ไขผลกระทบสิ่งแวดล้อมของ โครงการ โรงแรม ขุขันธ์ มารีน่า รีสอร์ท-เอเวียเตอร์-ภูเก็ต แอร์พอร์ต (ต่อ)

| มาตรการป้องกันและแก้ไขผลกระทบสิ่งแวดล้อม | ผลการปฏิบัติตามมาตรการป้องกันและแก้ไขผลกระทบสิ่งแวดล้อม ช่วงดำเนินการ | ปัญหา อุปสรรค ที่ไม่สามารถปฏิบัติตามมาตรการและแนวทางแก้ไข | อ้างอิง |
|---|---|---|---|
| 3.6 การใช้ไฟฟ้า (ต่อ) (6) จัดให้มีการตรวจสอบความปลอดภัยของหม้อแปลงไฟฟ้าให้อยู่ในสภาพปลอดภัยอย่างน้อยทุก 1 ปี ตลอดระยะเวลาดำเนินการ (7) จัดให้วิศวกรไฟฟ้าที่มีความรู้และความเชี่ยวชาญด้านไฟฟ้าคอยดูแล ซ่อมแซม และบำรุงรักษาหม้อแปลงไฟฟ้าให้อยู่ในสภาพพร้อมใช้งานอยู่เสมอ (8) จัดให้มีป้ายและคำเตือน เพื่อป้องกันอันตรายจากการถูกไฟฟ้าช็อตที่ตัวหม้อแปลงหรือรั้วกันจะมีเครื่องหมายสัญลักษณ์เตือนให้ระมัดระวังอันตราย จากการเข้าใกล้หรือสัมผัสชิ้นส่วนอุปกรณ์ของหม้อแปลง (9) โครงการได้จัดให้มีการวางระบบไฟฟ้า ที่ได้รับการออกแบบให้มีการใช้วัสดุที่มีคุณภาพได้ตามมาตรฐานวิธีการเดินสายและการวางระบบจะอยู่ภายใต้การควบคุมดูแลของวิศวกรที่มีความรู้และความชำนาญเท่านั้น (10) เลือกใช้อุปกรณ์ไฟฟ้าชนิดประหยัดพลังงานและมีการใช้งานยาวนาน | ผลการปฏิบัติตามมาตรการป้องกันและแก้ไขผลกระทบสิ่งแวดล้อม ช่วงดำเนินการ - พบโครงการจัดให้มีเจ้าหน้าที่ชำนาญการคอยตรวจสอบการทำงานของระบบไฟฟ้าและซ่อมบำรุงระบบไฟฟ้าเป็นประจำ - พบโครงการจัดให้มีเจ้าหน้าที่ชำนาญการคอยตรวจสอบการทำงานของระบบไฟฟ้าและซ่อมบำรุงระบบไฟฟ้าเป็นประจำ - พบโครงการได้ติดตั้งป้ายเตือน “ระวังอันตรายจากไฟฟ้าแรงสูง” - พบโครงการได้จัดวางระบบไฟฟ้า และใช้วัสดุที่มีคุณภาพตามมาตรฐานวิธีการเดินสายและการวางระบบจะอยู่ภายใต้การควบคุมดูแลของวิศวกรที่มีความรู้และความชำนาญเท่านั้น - พบโครงการเลือกใช้อุปกรณ์ไฟฟ้าชนิดประหยัดพลังงาน เช่น หลอดไฟฟ้า LED | - - - - - | - - รูปภาพที่ 2.25 ป้ายเตือน “ระวังอันตรายจากไฟฟ้าแรงสูง” - รูปภาพที่ 2.37 หลอดไฟ LED |

ผลการดำเนินการตามมาตรการป้องกันและแก้ไขผลกระทบสิ่งแวดล้อมของโครงการ โรงแรม ชูการ์ มาร์ริน่า รีสอร์ท-เอเวียเตอร์-ภูเก็ต แอร์พอร์ต ในระยะดำเนินการ แสดงดังตารางที่ 2.1 ตารางที่ 2.1 ผลการปฏิบัติตามมาตรการป้องกัน และแก้ไขผลกระทบสิ่งแวดล้อมของ โครงการ โรงแรม ชูการ์ มาร์ริน่า รีสอร์ท-เอเวียเตอร์-ภูเก็ต แอร์พอร์ต (ต่อ)

| มาตรการป้องกันและแก้ไขผลกระทบสิ่งแวดล้อม | ผลการปฏิบัติตามมาตรการป้องกันและแก้ไขผลกระทบสิ่งแวดล้อม ช่วงดำเนินการ | ปัญหา อุปสรรค ที่ไม่สามารถปฏิบัติตามมาตรการและแนวทางแก้ไข | อ้างอิง |
|---|--|---|---|
| <p>3.6 การใช้ไฟฟ้า (ต่อ)</p> <p>(11) ติดตั้งหลอดไฟฟ้าแสงสว่างในห้องพัก ทางเดิน และที่จอดรถให้มีความสว่างเหมาะสมกับการใช้งานในแต่ละพื้นที่ตามกฎหมายกระทรวง ฉบับที่ 39 พ.ศ.2537 ออกตามพระราชบัญญัติควบคุมอาคาร พ.ศ.2522 อันได้แก่ ช่องทางเดิน ห้องพัก มีแสงสว่างไม่น้อยกว่า 100 LUX ที่จอดรถไม่น้อยกว่า 50 LUX แต่ต้องเลือกหลอดไฟฟ้าที่ได้ความสว่างดังกล่าวใช้พลังงานไฟฟ้าไม่เกิน 12 วัตต์ ค่อตารางเมตร ตามหลักเกณฑ์กฎกระทรวงกำหนดประเภทหรือขนาดของอาคารและมาตรฐานหลักเกณฑ์และวิธีการออกแบบอาคารเพื่ออนุรักษ์พลังงาน พ.ศ. 2552</p> <p>(12) เลือกเครื่องปรับอากาศที่ติดตั้งในอาคาร ให้มีค่าอัตราประสิทธิภาพพลังงานขั้นต่ำ คือ 11 ปีที่อุณหภูมิต่ำกว่า 1 องศาเซลเซียส (พลังงานไฟฟ้า) ซึ่งเป็นไปตามประกาศกระทรวงพลังงาน เรื่อง กำหนดค่าสัมประสิทธิ์สมรรถนะขั้นต่ำค่าประสิทธิภาพการใช้ความเย็นและค่าพลังงานไฟฟ้าต่อตันความเย็นของระบบปรับอากาศที่ติดตั้งใช้งานในอาคาร พ.ศ. 2552</p> | <p>ผลการปฏิบัติตามมาตรการป้องกันและแก้ไขผลกระทบสิ่งแวดล้อม ช่วงดำเนินการ</p> <ul style="list-style-type: none"> - พบโครงการได้ติดตั้งหลอดไฟฟ้าส่องสว่างบริเวณทางเดิน ห้องพัก และลานจอดรถ ตามพระราชบัญญัติควบคุมอาคาร พ.ศ.2522 - พบโครงการเลือกใช้เครื่องปรับอากาศที่ติดตั้งภายในอาคาร ตามประกาศกระทรวงพลังงาน เรื่อง กำหนดค่าสัมประสิทธิ์สมรรถนะขั้นต่ำค่าประสิทธิภาพการใช้ความเย็นและค่าพลังงานไฟฟ้าต่อตันความเย็นของระบบปรับอากาศที่ติดตั้งใช้งานในอาคาร พ.ศ. 2552 | - | <p>รูปภาพที่ 2.38 หลอดไฟฟ้าส่องสว่างบริเวณทางเดิน ห้องพัก และลานจอดรถ เอกสารแนบที่ 10 รายงานการใช้น้ำ/ไฟฟ้า และการแนบที่ 11 รายงานการตรวจสอบและบำรุงรักษา Generator</p> |

ผลการดำเนินการตามมาตรการป้องกันและแก้ไขผลกระทบสิ่งแวดล้อมของโครงการ โรงแรม ชูการ์ มารีน่า รีสอร์ท-เอเวียเตอร์-ภูเก็ต แอร์พอร์ต ในระยะดำเนินการ แสดงดังตารางที่ 2.1 ตารางที่ 2.1 ผลการปฏิบัติตามมาตรการป้องกัน และแก้ไขผลกระทบสิ่งแวดล้อมของ โครงการ โรงแรม ชูการ์ มารีน่า รีสอร์ท-เอเวียเตอร์-ภูเก็ต แอร์พอร์ต (ต่อ)

| มาตรการป้องกันและแก้ไขผลกระทบสิ่งแวดล้อม | ผลการปฏิบัติตามมาตรการป้องกันและแก้ไขผลกระทบสิ่งแวดล้อม ช่วงดำเนินการ | ปัญหา อุปสรรค ที่ไม่สามารถปฏิบัติ ตามมาตรการและแนวทางแก้ไข | อ้างอิง |
|--|---|--|--|
| 3.6 การใช้ไฟฟ้า (ต่อ) (13) เลือกใช้อุปกรณ์หรือรื้อถอนร่วมกันความร้อน ในพื้นที่อาคารส่วนต่างๆ ที่สามารถติดตั้งได้ เช่น ผนังอาคาร ฝ้าเพดาน เพื่อลดและกัน ความร้อนภายนอกเข้าสู่อาคาร และเป็นการช่วยประหยัด พลังงานในการใช้เครื่องปรับอากาศได้ร่วมด้วย (14) รมแรงค์ให้ผู้ใช้บริการใช้ไฟฟ้าอย่างประหยัด และติดป้ายเตือนไว้ในจุดต่างๆ (15) จัดเจ้าหน้าที่ที่มีความรู้ความชำนาญเฉพาะด้านไว้คอยดูแลระบบ ไฟฟ้าให้สามารถใช้งานอยู่เสมอ | <ul style="list-style-type: none"> - พบโครงการเลือกใช้อุปกรณ์รื้อถอนร่วมกันความร้อน ในพื้นที่ อาคารส่วนต่างๆ ที่สามารถติดตั้งได้ เพื่อลดความร้อน ภายนอกเข้าสู่ภายในอาคาร - พบโครงการติดตั้งป้ายณรงค์การประหยัดพลังงานไว้ บริเวณจุดต่างๆ อาทิเช่น ป้ายรณรงค์ประหยัดไฟฟ้า บริเวณปุ่มเปิด-ปิดไฟฟ้าส่องสว่าง และป้ายรณรงค์การ ประหยัดน้ำภายในห้องน้ำ - พบโครงการจัดให้มีเจ้าหน้าที่ชำนาญการประจำโครงการ คอยตรวจสอบการทำงานของระบบไฟฟ้า และบำรุง ระบบไฟฟ้า ให้พร้อมใช้งานอยู่เสมอ | - - - | - รูปภาพที่ 2.13 ป้ายรณรงค์ใช้ น้ำ/ไฟฟ้า แอการแนบที่ 10 ใบเสร็จ ไฟฟ้า แอการแนบที่ 11 รายงานการ ตรวจสอบและบำรุงรักษา Generator |

ผลการดำเนินการตามมาตรการป้องกันและแก้ไขผลกระทบสิ่งแวดล้อมของโครงการ โรงแรม ชูการ์ มาร์รีน่า รีสอร์ท-เอวิเอเตอร์-ภูเก็ต แอร์พอร์ต ในระยะดำเนินการ แสดงดังตารางที่ 2.1 ตารางที่ 2.1 ผลการปฏิบัติตามมาตรการป้องกัน และแก้ไขผลกระทบสิ่งแวดล้อมของ โครงการ โรงแรม ชูการ์ มาร์รีน่า รีสอร์ท-เอวิเอเตอร์-ภูเก็ต แอร์พอร์ต (ต่อ)

| มาตรการป้องกันและแก้ไขผลกระทบสิ่งแวดล้อม | ผลการปฏิบัติตามมาตรการป้องกันและแก้ไขผลกระทบสิ่งแวดล้อม ช่วงดำเนินการ | ปัญหา อุปสรรค ที่ไม่สามารถปฏิบัติ ตามมาตรการและแนวทางแก้ไข | อ้างอิง |
|--|---|--|---|
| <p>3.7 การบรรเทาผลกระทบสิ่งแวดล้อม</p> <p>(1) ตรวจสอบข้อเปิดต่างๆ ไม่ให้มีสิ่งกีดขวางการระบายอากาศ เพื่อให้อากาศหมุนเวียนสะดวก เป็นต้น</p> <p>(2) จัดให้มีพื้นที่สีเขียวภายในโครงการ โดยองค์ประกอบของพื้นที่ไม่มีทั้งไม้ยืนต้นที่ให้กลิ่นหอม และไม่พุ่ม ได้แก่ ต้นปาล์มพอกเทล มะพร้าว ทุกวง สลิวดี กระเทียม ต้นเบ็ด ไทรเกาหลี ไทรใบสัก สนมังกร หิรัญญิการ์ ขาอกเกียน และหญ้านวลน้อย เป็นต้น</p> <p>(3) กำหนดให้มีเจ้าหน้าที่คอยดูแลรักษาต้นไม้และพื้นที่สีเขียวให้มีสภาพสวยงาม นอกจากนี้ หากมีต้นไม้ได้รับความเสียหายหรือตายจะจัดให้มีการปลูกต้นใหม่ทดแทน เพื่อช่วยลดปริมาณความร้อนที่สะสมของพื้นที่เป็นลานคอนกรีต</p> <p>(4) ต้องไม่ก่อสร้างอาคารหรือสิ่งปลูกสร้าง บริเวณพื้นที่ระหว่างอาคาร</p> | <p>ผลการปฏิบัติตามมาตรการป้องกันและแก้ไขผลกระทบสิ่งแวดล้อม ช่วงดำเนินการ</p> <ul style="list-style-type: none"> - พบโครงการจัดให้มีเจ้าหน้าที่คอยตรวจสอบข้อเปิด บริเวณต่างๆ เพื่อไม่ให้มีสิ่งกีดขวางขวางกั้นการระบายอากาศ - พบโครงการจัดให้มีพื้นที่สีเขียวภายในโครงการ พร้อมทั้งจัดเจ้าหน้าที่คอยดูแลรักษาพื้นที่สีเขียวอยู่เสมอ และหากพบต้นไม้ที่เสียหายหรือตาย จะเร่งดำเนินการปลูกต้นไม้ทดแทนทันที - พบโครงการไม่มีสิ่งก่อสร้างอาคารหรือสิ่งปลูกสร้าง บริเวณพื้นที่ระหว่างอาคาร | <ul style="list-style-type: none"> - - - - | <p>-</p> <p>รูปภาพที่ 2.1 พื้นที่สีเขียวและงานสวน</p> <p>-</p> <p>-</p> |

ผลการดำเนินการตามมาตรการป้องกันและแก้ไขผลกระทบสิ่งแวดล้อมของโครงการ โรงแรม ขุนศรีนา รีสอร์ท-เอเวียเตอร์-ภูเก็ต แอร์พอร์ต ในระยะดำเนินการ แสดงดังตารางที่ 2.1 ตารางที่ 2.1 ผลการปฏิบัติตามมาตรการป้องกัน และแก้ไขผลกระทบสิ่งแวดล้อมของ โครงการ โรงแรม ขุนศรีนา รีสอร์ท-เอเวียเตอร์-ภูเก็ต แอร์พอร์ต (ต่อ)

| มาตรการป้องกันและแก้ไขผลกระทบสิ่งแวดล้อม | ผลการปฏิบัติตามมาตรการป้องกันและแก้ไขผลกระทบสิ่งแวดล้อม ช่วงดำเนินการ | ปัญหา อุปสรรค ที่ไม่สามารถปฏิบัติ ตามมาตรการและแนวทางแก้ไข | อ้างอิง |
|---|--|--|---------|
| <p>3.8 การควบคุมกลิ่นวิทยุ และโทรศัพท์</p> <p>(1) จัดให้มีกล่องรับความคิดเห็นติดตั้งไว้ที่ป้อมยาม เพื่อรับหนังสือร้องเรียน หากพบว่า มีเรื่องร้องเรียนต้องดำเนินการแก้ไขปัญหาดูแลโดยเร่งด่วน</p> <p>(2) สํารวจผู้ที่ได้รับผลกระทบด้านการบังคับกลิ่นสัญญาณวิทยุและโทรศัพท์ต้นจากอาคาร และบ้านพักอาศัยในบริเวณใกล้เคียงพื้นที่โครงการ</p> <p>(3) ดำเนินการตรวจสอบและแก้ไขให้กับผู้ที่ได้รับผลกระทบด้านการบังคับกลิ่นสัญญาณวิทยุและโทรศัพท์ต้น หลังจากที่ได้รับแจ้งเพื่อให้สามารถรับกลิ่นสัญญาณวิทยุและโทรศัพท์ต้นได้เหมือนเดิมก่อนมีการพัฒนาโครงการ ซึ่งความรับผิดชอบจะสิ้นสุดลงหลังจากที่โครงการเปิดใช้อาคารแล้ว 1 ปี</p> | <p>สิ่งแวดล้อม ช่วงดำเนินการ</p> <p>- พบโครงการจัดให้มีเจ้าหน้าที่แผนกต้อนรับส่วนหน้า คอยรับเรื่องร้องเรียนจากผู้ใช้บริการภายในโครงการ และผู้เข้าพักอาศัยบริเวณใกล้เคียงทั้งนี้หากมีผู้ได้รับผลกระทบจากทางโครงการ โครงการจะดำเนินการแก้ไขทันที</p> | - | - |

ผลการดำเนินการตามมาตรการป้องกันและแก้ไขผลกระทบสิ่งแวดล้อมของโครงการ โรงแรม ชูการ์ มาร์รีน่า รีสอร์ท-เอเวียเตอร์-ภูเก็ต แอร์พอร์ต ในระยะดำเนินการ แสดงดังตารางที่ 2.1 ตารางที่ 2.1 ผลการปฏิบัติตามมาตรการป้องกัน และแก้ไขผลกระทบสิ่งแวดล้อมของ โครงการ โรงแรม ชูการ์ มาร์รีน่า รีสอร์ท-เอเวียเตอร์-ภูเก็ต แอร์พอร์ต (ต่อ)

| มาตรการป้องกันและแก้ไขผลกระทบสิ่งแวดล้อม | ผลการปฏิบัติตามมาตรการป้องกันและแก้ไขผลกระทบสิ่งแวดล้อม ช่วงดำเนินการ | ปัญหา อุปสรรค ที่ไม่สามารถปฏิบัติ ตามมาตรการและแนวทางแก้ไข | อ้างอิง |
|---|--|--|---------|
| <p>3.8 การบังคับใช้นิเวศวิทยา และโทรทัศน์ (ต่อ)</p> <p>(4) จัดให้มีมาตรการชดเชยความเสียหายต่อชุมชนโดยรอบในกรณีที่เกิดขึ้นได้ว่าเกิดจากการดำเนินโครงการ หากมีปัญหาระเบิดสัญญาณโทรทัศน์นั้น ให้ดำเนินการแจ้งกับโครงการ เพื่อที่จะตรวจสอบและปรับปรุง โดยมีกำหนดระยะเวลาให้แจ้งกับโครงการ หลังจากพื้นที่ 2 เจริญจากข้อตกลงแล้ว 1 ปี</p> <ul style="list-style-type: none"> - กรณีปรับปรุงสัญญาณโทรทัศน์ โครงการดำเนินการปรับทิศทางปีกรับสัญญาณโทรทัศน์เพื่อให้สามารถรับสัญญาณโทรทัศน์ได้เหมือนเดิม เว้นแต่ในกรณีที่สถานีโทรทัศน์ยุติการออกอากาศในระบบอนาล็อกแล้ว - ในกรณีที่ไม่สามารถปรับทิศทางปีกรับสัญญาณโทรทัศน์ได้ จะเพิ่มส่วนประกอบของปีกรับสัญญาณแต่ละช่อง 3 5 7 9 NBT และ Thai PBS หรือในกรณีที่ไม่สามารถปรับปรุงปีกรับสัญญาณโทรทัศน์ได้ โครงการจะติดตั้งจานรับสัญญาณดาวเทียมที่สามารถรับชมได้เฉพาะ สถานีโทรทัศน์ จำนวน 6 ช่อง ซึ่งได้แก่ช่อง 3 5 7 9 NBT และ Thai PBS - การปรับปรุงจานรับสัญญาณดาวเทียม โครงการดำเนินการปรับทิศทางของจานรับสัญญาณดาวเทียม เพื่อให้สามารถรับสัญญาณได้เหมือนเดิม | <ul style="list-style-type: none"> - พบโครงการจัดให้มีเจ้าหน้าที่แผนกต้อนรับส่วนหน้า คอยรับเรื่องร้องเรียนจากผู้ใช้บริการภายในโครงการ และผู้เข้าพักอาศัยบริเวณใกล้เคียงทั้งนี้หากมีผู้ได้รับผลกระทบจากทางโครงการ โครงการจะดำเนินการแก้ไขทันที | - | - |

ผลการดำเนินการตามมาตรการป้องกันและแก้ไขผลกระทบสิ่งแวดล้อมของโครงการ โรงแรม ชูการ์ มาร์เก็ต รีสอร์ท-เท-เอวิเอเตอร์-ภูเก็ต แอร์พอร์ต ในระยะดำเนินการ แสดงดังตารางที่ 2.1 ตารางที่ 2.1 ผลการปฏิบัติตามมาตรการป้องกัน และแก้ไขผลกระทบสิ่งแวดล้อมของ โครงการ โรงแรม ชูการ์ มาร์เก็ต รีสอร์ท-เท-เอวิเอเตอร์-ภูเก็ต แอร์พอร์ต (ต่อ)

| มาตรการป้องกันและแก้ไขผลกระทบสิ่งแวดล้อม | ผลการปฏิบัติตามมาตรการป้องกันและแก้ไขผลกระทบสิ่งแวดล้อม ช่วงดำเนินการ | ปัญหา อุปสรรค ที่ไม่สามารถปฏิบัติตามมาตรการและแนวทางแก้ไข | อ้างอิง |
|--|---|---|---------|
| <p>3.8 การปรับปรุงสิ่งแวดล้อม และโทรทัศน์ (ต่อ)</p> <p>(5) ในกรณีที่ผู้ได้รับผลกระทบและเจ้าของโครงการไม่สามารถตกลงกันได้ให้ใช้เดรภาคี ซึ่งประกอบด้วยตัวแทนชาวบ้าน ตัวแทนจากหน่วยงานการ ตัวแทนเจ้าของโครงการ เพื่อเจรจาข้อตกลง โดยกำหนดระยะเวลาคุ้มครองนับจากวันที่ก่อสร้างจนถึงวันที่เปิดใช้อาคารแล้ว 1 ปี</p> | <p>- พบโครงการจัดให้มีเจ้าหน้าที่แผนกต้อนรับส่วนหน้า คอยรับเรื่องร้องเรียนจากผู้ใช้บริการภายในโครงการ และผู้เข้าพักอาศัยบริเวณใกล้เคียงทั้งนี้หากมีผู้ได้รับผลกระทบจากทางโครงการ โครงการจะดำเนินการแก้ไขทันที</p> | - | - |

ผลการดำเนินการตามมาตรการป้องกันและแก้ไขผลกระทบสิ่งแวดล้อมของโครงการ โรงแรม ชูการ์ มาร์ينا รีสอร์ท-เอเวียเตอร์-ภูเก็ต แอร์พอร์ต ในระยะดำเนินการ แสดงดังตารางที่ 2.1 ตารางที่ 2.1 ผลการปฏิบัติตามมาตรการป้องกัน และแก้ไขผลกระทบสิ่งแวดล้อมของ โครงการ โรงแรม ชูการ์ มาร์ينا รีสอร์ท-เอเวียเตอร์-ภูเก็ต แอร์พอร์ต (ต่อ)

| มาตรการป้องกันและแก้ไขผลกระทบสิ่งแวดล้อม | ผลการปฏิบัติตามมาตรการป้องกันและแก้ไขผลกระทบสิ่งแวดล้อม ช่วงดำเนินการ | ปัญหา อุปสรรค ที่ไม่สามารถปฏิบัติ ตามมาตรการและแนวทางแก้ไข | อ้างอิง |
|--|--|--|--|
| <p>3.9 การจราจร</p> <p>(1) จัดให้มีกระงะงาจราจรบริเวณด้านหน้าโครงการ เพื่อให้รถที่จะออกจากโครงการมองเห็นรถที่วิ่งบนถนนหน้าโครงการและรถบนถนนสาธารณะมองเห็นรถที่กำลังจะออกจากโครงการ เพื่อให้เกิดความปลอดภัยมากขึ้น</p> <p>(2) จัดให้มีเจ้าหน้าที่รักษาความปลอดภัยบริเวณทางเข้า-ออกโครงการ ตลอด 24 ชั่วโมง เพื่อดูแลความปลอดภัยและอำนวยความสะดวกให้ผู้สัญจรไปมา</p> <p>(3) บริเวณทางเข้า-ออกโครงการ จัดให้มีป้ายชี้โครงการให้เห็นได้ชัดเจน และมีไฟส่องสว่างให้เห็นทางเข้า-ออก ได้ชัดเจนในเวลา กลางคืน</p> <p>(4) ติดตั้งป้ายจำกัดความเร็วของรถที่เข้า-ออกโครงการ ให้ความเร็วไม่เกิน 30 กิโลเมตร/ชั่วโมง เพื่อความปลอดภัย</p> | <ul style="list-style-type: none"> - พบโครงการจัดให้มีเจ้าหน้าที่รักษาความปลอดภัยคอยอำนวยความสะดวกแก่ผู้เข้าพักตลอด 24 ชั่วโมง - พบโครงการจัดให้มีเจ้าหน้าที่รักษาความปลอดภัยคอยอำนวยความสะดวกแก่ผู้เข้าพักตลอด 24 ชั่วโมง เพื่อป้องกันการเกิดอันตราย - พบบริเวณทางเข้า-ออก โครงการ มีป้ายชี้โครงการที่สามารถมองเห็นได้อย่างชัดเจน พร้อมพุ่มไม้ปลูกทรงแสดงทิศทาง เข้า - ออก โครงการ อีกทั้ง มีไฟฟ้าส่องสว่างที่สามารถมองเห็นได้อย่างชัดเจนในเวลากลางคืน - พบโครงการติดตั้งป้าย “จำกัดความเร็ว ไม่เกิน 30 กม./ชม.” บริเวณเส้นทางจราจรภายในโครงการ เพื่อความปลอดภัยแก่ผู้เข้าพัก | <ul style="list-style-type: none"> - - - - | <p>รูปภาพที่ 2.20 เจ้าหน้าที่รักษาความปลอดภัย</p> <p>รูปภาพที่ 2.20 เจ้าหน้าที่รักษาความปลอดภัย</p> <p>รูปภาพที่ 2.21 ป้ายชี้โครงการ และป้ายลูกศรแสดงทิศทาง เข้า-ออก โครงการ</p> <p>รูปภาพที่ 2.39 หลอดไฟฟ้าส่องสว่างบริเวณทางเข้า-ออกโครงการ</p> <p>รูปภาพที่ 2.5 ป้ายจำกัดความเร็วไม่เกิน 30 กม./ชม.</p> |

ผลการดำเนินการตามมาตรการป้องกันและแก้ไขผลกระทบสิ่งแวดล้อมของโครงการ โรงพยาบาล มารินา รีสอร์ท-เอวิเอเตอร์-ภูเก็ต แอร์พอร์ต ในระยะดำเนินการ แสดงดังตารางที่ 2.1 ตารางที่ 2.1 ผลการปฏิบัติตามมาตรการป้องกัน และแก้ไขผลกระทบสิ่งแวดล้อมของ โครงการ โรงพยาบาล มารินา รีสอร์ท-เอวิเอเตอร์-ภูเก็ต แอร์พอร์ต (ต่อ)

| มาตรการป้องกันและแก้ไขผลกระทบสิ่งแวดล้อม | ผลการปฏิบัติตามมาตรการป้องกันและแก้ไขผลกระทบสิ่งแวดล้อม ช่วงดำเนินการ | ปัญหา อุปสรรค ที่ไม่สามารถปฏิบัติตามมาตรการและแนวทางแก้ไข | อ้างอิง |
|---|---|---|---|
| 3.9 การจราจร (ต่อ) (5) ดูแผนที่ทางเข้า-ออกโครงการ ไม่ให้มีสิ่งกีดขวางทางจราจรมีสภาพดีอยู่เสมอ (6) จัดให้มีการติดตั้งกล้องวงจรปิดบริเวณด้านหน้าโครงการ โดยให้มุมกล้องมองเห็นทั้งที่จอดรถของโครงการ และถนนสาธารณะหน้าโครงการ (7) ติดตั้งป้ายสัญลักษณ์จราจรบริเวณทางเดินภายในโครงการให้ชัดเจน เช่น ลูกศรทิศทางการจราจรบนพื้นทาง ป้ายทางเลี้ยว ป้ายจำกัดความเร็ว เป็นต้น เพื่อลดอุบัติเหตุในการเดินรถ และไม่ก่อให้เกิดความสับสนของผู้ขับขี่ ทำให้การเคลื่อนตัวของรถในโครงการและบริเวณทางเข้า-ออกโครงการ สามารถทำได้ง่าย สะดวกและปลอดภัย (8) จัดให้มีไฟฟ้าส่องสว่างบริเวณทางเข้า-ออกพื้นที่โครงการให้สามารถมองเห็นได้ชัดเจนในการเวลากลางคืน | - พบโครงการจัดให้มีเจ้าหน้าที่รักษาความปลอดภัย คอยตรวจตราไม่ให้มีสิ่งกีดขวางทางจราจรตลอดระยะเวลาการเปิดดำเนินการ - พบโครงการจัดให้มีการติดตั้งกล้องวงจรปิด (CCTV) บริเวณโดยรอบโครงการ - พบโครงการจัดให้มีการติดตั้งป้ายลูกศรแสดงทิศทางเข้า-ออก โครงการ พร้อมทั้งมีเจ้าหน้าที่รักษาความปลอดภัย คอยอำนวยความสะดวกตลอด 24 ชม. - พบบริเวณทางเข้า-ออก โครงการ มีไฟฟ้าส่องสว่างที่สามารถมองเห็นได้อย่างชัดเจนในเวลากลางคืน | - | รูปภาพที่ 2.20 เจ้าหน้าที่รักษาความปลอดภัย รูปภาพที่ 2.40 กล้องวงจรปิด (CCTV) โดยรอบโครงการ รูปภาพที่ 2.21 ป้ายชี้ข้อโครงการ และป้ายลูกศรแสดงทิศทางเข้า-ออก โครงการ รูปภาพที่ 2.20 เจ้าหน้าที่รักษาความปลอดภัย รูปภาพที่ 2.22 ป้ายดับเครื่องยนต์ รูปภาพที่ 2.39 หลอดไฟฟ้าส่องสว่างบริเวณทางเข้า-ออกโครงการ |

ผลการดำเนินการตามมาตรการป้องกันและแก้ไขผลกระทบสิ่งแวดล้อมของโครงการ โรงแรม ชูการ์ มาร์รีน่า รีสอร์ท-เอเวียเตอร์-ภูเก็ต แอร์พอร์ต ในระยะดำเนินการ แสดงดังตารางที่ 2.1 ตารางที่ 2.1 ผลการปฏิบัติตามมาตรการป้องกัน และแก้ไขผลกระทบสิ่งแวดล้อมของ โครงการ โรงแรม ชูการ์ มาร์รีน่า รีสอร์ท-เอเวียเตอร์-ภูเก็ต แอร์พอร์ต (ต่อ)

| มาตรการป้องกันและแก้ไขผลกระทบสิ่งแวดล้อม | ผลการปฏิบัติตามมาตรการป้องกันและแก้ไขผลกระทบสิ่งแวดล้อม ช่วงดำเนินการ | ปัญหา อุปสรรค ที่ไม่สามารถปฏิบัติ ตามมาตรการและแนวทางแก้ไข | อ้างอิง |
|---|---|--|---|
| <p>3.9 การจราจร (ต่อ)</p> <p>(9) ควบคุมมิให้ผู้เข้ามาใช้บริการของโครงการ จอctrถบริเวณทางเข้า-ออกโครงการ และตามแนวถนนสาธารณะ เพื่อให้ได้กีดขวางการจราจรของรถที่สัญจรบนถนนสาธารณะด้านหน้าโครงการ</p> <p>(10) คิดตั้งป้ายชี้โครงการสู่ctrแสดงทิศทางบริเวณทางเข้า-ออกโครงการ ที่สามารถเห็นได้ชัดเจน และในระยะทางพอสมควรที่จะชะลอรถได้ทัน ก่อนเข้าสู่โครงการได้อย่างปลอดภัย</p> <p>(11) แจ้งผู้ใช้บริการภายในโครงการทราบ โดยระบุไว้ในคู่มือผู้ใช้บริการ ห้ามไม่ให้จอดรถบริเวณทางเข้า-ออกโครงการ และตามแนวถนนสาธารณะ เพื่อไม่ให้กีดขวางการจราจรของรถที่สัญจรบนถนนสาธารณะด้านหน้าโครงการ</p> | <p>ผลการปฏิบัติตามมาตรการป้องกันและแก้ไขผลกระทบสิ่งแวดล้อม ช่วงดำเนินการ</p> <ul style="list-style-type: none"> - พบโครงการมีเจ้าหน้าที่รักษาความปลอดภัยคอยตรวจตราไม่มีการจอดรถตามแนวถนนสาธารณะ อีกทั้งได้จัดทำสัญลักษณ์ ขาว-แดง ซึ่งเป็นสัญลักษณ์สากลบ่งบอกถึงพื้นที่ห้ามจอด บริเวณแนวถนนสาธารณะ เพื่อป้องกันการกีดขวางการจราจร - พบโครงการจัดให้มีการติดตั้งป้ายctrแสดงทิศทางเข้า-ออก โครงการพร้อมทั้งมีเจ้าหน้าที่รักษาความปลอดภัยคอยอำนวยความสะดวกตลอด 24 ชม. - พบโครงการมีเจ้าหน้าที่รักษาความปลอดภัยคอยตรวจตราไม่มีการจอดรถตามแนวถนนสาธารณะ อีกทั้งได้จัดทำสัญลักษณ์ ขาว-แดง ซึ่งเป็นสัญลักษณ์สากลบ่งบอกถึงพื้นที่ห้ามจอด บริเวณแนวถนนสาธารณะ เพื่อป้องกันการกีดขวางการจราจร | <p>-</p> <p>-</p> <p>-</p> | <p>รูปภาพที่ 2.20 เจ้าหน้าที่รักษาความปลอดภัย รูปภาพที่ 2.30 สัญลักษณ์ขาว-แดง</p> <p>รูปภาพที่ 2.21 ป้ายชี้โครงการ และป้ายctrแสดงทิศทางเข้า-ออก โครงการ รูปภาพที่ 2.20 เจ้าหน้าที่รักษาความปลอดภัย รูปภาพที่ 2.20 เจ้าหน้าที่รักษาความปลอดภัย</p> |

ผลการดำเนินการตามมาตรการป้องกันและแก้ไขผลกระทบสิ่งแวดล้อมของโครงการ โรงแรม ชูการ์ มารีน่า รีสอร์ท-เอเวียเตอร์-ภูเก็ต แอร์พอร์ต ในระยะดำเนินการ แสดงดังตารางที่ 2.1 ตารางที่ 2.1 ผลการปฏิบัติตามมาตรการป้องกัน และแก้ไขผลกระทบสิ่งแวดล้อมของ โครงการ โรงแรม ชูการ์ มารีน่า รีสอร์ท-เอเวียเตอร์-ภูเก็ต แอร์พอร์ต (ต่อ)

| มาตรการป้องกันและแก้ไขผลกระทบสิ่งแวดล้อม | ผลการปฏิบัติตามมาตรการป้องกันและแก้ไขผลกระทบสิ่งแวดล้อม ช่วงดำเนินการ | ปัญหา อุปสรรค ที่ไม่สามารถปฏิบัติตามมาตรการและแนวทางแก้ไข | อ้างอิง |
|---|---|--|--|
| <p>4. คุณภาพชีวิต</p> <p>4.1 สภาพเศรษฐกิจและสังคม</p> <p>(1) หากได้รับการร้องเรียนจากผู้พักอาศัยโดยรอบว่าได้รับความเดือดร้อนรำคาญจากการดำเนินโครงการเจ้าของโครงการต้องดำเนินการแก้ปัญหาความเดือดร้อนรำคาญให้แล้วเสร็จโดยเร็วที่สุด</p> <p>(2) กำหนดให้มีการรับสมัครคนในท้องถิ่นเข้ามาเป็นเจ้าหน้าที่ในตำแหน่งต่างๆ ภายในโครงการเป็นอันดับแรก</p> <p>(3) ติดตั้งกล้องวงจรปิดที่สามารถมองเห็นและบันทึกภาพบริเวณถนนด้านหน้าทางเข้า-ออกโครงการและมองเห็น เพื่อรักษาความปลอดภัยของโครงการ</p> <p>(4) ส่งเสริมให้เจ้าหน้าที่ในโครงการทำกิจกรรมร่วมกับชุมชนใกล้เคียงตามโอกาสอันสมควร เช่น การทำบุญตามประเพณีในวันสำคัญทางศาสนา เป็นต้น</p> | <ul style="list-style-type: none"> - พบโครงการจัดให้มีเจ้าหน้าที่แผนกต้อนรับส่วนหน้า คอยรับเรื่องร้องเรียนจากผู้ใช้บริการภายในโครงการ และผู้เข้าพักอาศัยบริเวณใกล้เคียง - พบโครงการสนับสนุนให้คนในท้องถิ่นเข้ามาเป็นเจ้าหน้าที่ภายในโครงการ - พบโครงการติดตั้งกล้องวงจรปิด โดยรอบโครงการ มีการตรวจสอบเป็นประจำทุกวันเดือน เพื่อให้สามารถใช้งานได้อย่างสม่ำเสมอ - พบโครงการสนับสนุนให้เจ้าหน้าที่เข้าร่วมกิจกรรมของทางชุมชน เพื่อสานสัมพันธ์ระหว่างเจ้าหน้าที่ในโครงการกับชาวบ้านในชุมชน | <ul style="list-style-type: none"> - - - - | <p>รูปภาพที่ 2.40 กล้องวงจรปิด (CCTV) โดยรอบโครงการ</p> <p>-</p> |

ผลการดำเนินการตามมาตรการป้องกันและแก้ไขผลกระทบสิ่งแวดล้อมของโครงการ โรงแรม ซูการ์ มาร์น่า รีสอร์ท-เอเวียเตอร์-ภูเก็ต แอร์พอร์ต ในระยะดำเนินการ แสดงดังตารางที่ 2.1 ตารางที่ 2.1 ผลการปฏิบัติตามมาตรการป้องกัน และแก้ไขผลกระทบสิ่งแวดล้อมของ โครงการ โรงแรม ซูการ์ มาร์น่า รีสอร์ท-เอเวียเตอร์-ภูเก็ต แอร์พอร์ต (ต่อ)

| มาตรการป้องกันและแก้ไขผลกระทบสิ่งแวดล้อม | ผลการปฏิบัติตามมาตรการป้องกันและแก้ไขผลกระทบสิ่งแวดล้อม ช่วงดำเนินการ | ปัญหา อุปสรรค ที่ไม่สามารถปฏิบัติ ตามมาตรการและแนวทางแก้ไข | อ้างอิง |
|--|---|---|---|
| <p>4.2 อาชีวอนามัยและความปลอดภัย</p> <p>มาตรการป้องกันและแก้ไขผลกระทบด้านอาชีวอนามัยและความปลอดภัย</p> <p>(1) โครงการได้จัดให้มีระบบป้องกันอันตรายตามกฎหมายกำหนด</p> <p>(2) จัดให้มีเจ้าหน้าที่รักษาความปลอดภัย หมุนเวียนทำหน้าที่ตรวจตราความเป็นระเบียบเรียบร้อยและรักษาความปลอดภัยในชีวิต และทรัพย์สินของผู้ใช้บริการภายในโครงการตลอด 24 ชั่วโมง</p> <p>(3) จัดให้มีการติดตั้งกล้องโทรทัศน์วงจรปิดโดยรอบพื้นที่โครงการ และทางเข้า-ออกทั้งหมด จำนวน 43 จุด รวมถึงได้จัดให้มีระบบกล้องวงจรปิด (CCTV) บริเวณด้านหน้าโครงการ โดยให้มุมกล้องมองเห็นถนนสาธารณะได้ชัดเจน และให้เชื่อมต่อกับระบบกล้องวงจรปิด (CCTV) ของจังหวัดภูเก็ต</p> <p>(4) จัดให้มีมาตรการ/แผนฉุกเฉิน หรือแผนอพยพรวมถึงมาตรการบรรเทาสาธารณภัยภายนอกเพื่อความสะดวกรวดเร็วเมื่อเกิดเหตุการณ์ฉุกเฉินรวมถึงจัดให้มีการฝึกซ้อมดับเพลิงและอพยพหนีไฟอย่างน้อยปีละ 1 ครั้ง แก่เจ้าหน้าที่โครงการ โดยผู้ที่มีความรู้และความชำนาญจากหน่วยงานบรรเทาสาธารณภัย</p> | <p>ผลการปฏิบัติตามมาตรการป้องกันและแก้ไขผลกระทบสิ่งแวดล้อม</p> <ul style="list-style-type: none"> - พบโครงการจัดให้มีระบบป้องกันอันตรายโดยรอบโครงการ พร้อมทั้งมีเจ้าหน้าที่รักษาความปลอดภัย คอยอำนวยความสะดวก และตรวจตราตลอด 24 ชม. - พบโครงการติดตั้งกล้องวงจรปิด โดยรอบโครงการ มีการตรวจสอบเป็นประจำทุกวัน เพื่อให้ง่ายต่อการใช้งานได้อย่างสม่ำเสมอ - พบโครงการมีการซ้อมแผนอพยพของผู้ที่พักอาศัยและเจ้าหน้าที่ในโครงการเช่นเดียวกับ- โครงการปฏิบัติตามมาตรฐานกำหนดไว้ โดยมีการจัดทำแผนป้องกันและระงับอัคคีภัย เพื่อเป็นแนวทางในการปฏิบัติเมื่อเกิดเหตุฉุกเฉิน พร้อมทั้งมีการฝึกอบรมเป็นประจำทุกปี ดำเนินการล่าสุดเมื่อวันที่ 19 สิงหาคม 2567 | <p>-</p> <p>ในรอบเดือนมกราคม - มิถุนายน 2568 ทางโครงการยังไม่ได้ดำเนินการซ้อมอพยพหนีไฟ เนื่องจากยังไม่ถึงรอบดำเนินการ ซึ่ง มีแผนดำเนินการในรอบเดือนกรกฎาคม - ธันวาคม 2568</p> | <p>รูปภาพที่ 2.40 กล้องวงจรปิด (CCTV) โดยรอบโครงการ</p> <p>รูปภาพที่ 2.20 เจ้าหน้าที่รักษาความปลอดภัย</p> <p>รูปภาพที่ 2.40 กล้องวงจรปิด (CCTV) โดยรอบโครงการ</p> <p>รูปภาพที่ 2.45 การซ้อมอพยพหนีไฟ</p> <p>เอกสารแนบที่ 11 รายงานการฝึกซ้อมดับเพลิงและฝึกซ้อมอพยพหนีไฟ</p> |

รายงานผลการปฏิบัติตามมาตรการป้องกันและแก้ไขผลกระทบสิ่งแวดล้อมและมาตรการติดตามตรวจสอบคุณภาพสิ่งแวดล้อม

โครงการ โรงแรม ชูการ์ มารีน่า รีสอร์ท-เอเวียเตอร์-ภูเก็ต แอร์พอร์ต

ระยะดำเนินการ ระหว่างเดือนมกราคม - มิถุนายน 2568

ผลการดำเนินการตามมาตรการป้องกันและแก้ไขผลกระทบสิ่งแวดล้อมของโครงการ โรงแรม ชูการ์ มารีน่า รีสอร์ท-เอเวียเตอร์-ภูเก็ต แอร์พอร์ต ในระยะดำเนินการ แสดงดังตารางที่ 2.1 ตารางที่ 2.1 ผลการปฏิบัติตามมาตรการป้องกัน และแก้ไขผลกระทบสิ่งแวดล้อมของ โครงการ โรงแรม ชูการ์ มารีน่า รีสอร์ท-เอเวียเตอร์-ภูเก็ต แอร์พอร์ต (ต่อ)

| มาตรการป้องกันและแก้ไขผลกระทบสิ่งแวดล้อม | ผลการปฏิบัติตามมาตรการป้องกันและแก้ไขผลกระทบสิ่งแวดล้อม ช่วงดำเนินการ | ปัญหา อุปสรรค ที่ไม่สามารถปฏิบัติตามมาตรการและแนวทางแก้ไข | อ้างอิง |
|--|---|--|--|
| <p>4.2 อาชีวอนามัยและความปลอดภัย (ต่อ)</p> <p>(5) จัดตั้งทีมปฏิบัติการฉุกเฉินของโครงการ และให้มีการฝึกอบรมเจ้าหน้าที่ปฏิบัติงานฉุกเฉิน พร้อมจัดส่งเจ้าหน้าที่ที่เกี่ยวข้องให้มีความรู้ความชำนาญในการปฏิบัติตามมาตรการ/แผนฉุกเฉิน</p> <p>(6) จัดให้มีการฝึกอบรมหลักสูตรการปฐมพยาบาลให้แก่เจ้าหน้าที่ทำหน้าที่เป็นฝ่ายปฐมพยาบาล เพื่อให้ความช่วยเหลือแก่ผู้พักอาศัยกรณีฉุกเฉิน</p> <p>(7) ประชาสัมพันธ์ให้ผู้ใช้บริการในโรงแรมทราบเกี่ยวกับหมายเลขโทรศัพท์ที่เกิดเหตุต่างๆ เช่น ไฟไหม้ โจรกรรม</p> <p>(8) จัดให้มีเจ้าหน้าที่ตรวจสอบและเช็คหลอดไฟบริเวณรอบสระว่ายน้ำกับทางเดินรอบสระว่ายน้ำเป็นประจำทุกวัน</p> | <ul style="list-style-type: none"> - โครงการจัดให้มีการจัดตั้งทีมปฏิบัติงานฉุกเฉิน พร้อมจัดส่งให้มีการฝึกซ้อมดับเพลิงและอพยพหนีไฟอย่างน้อยปีละ 1 ครั้ง ดำเนินการล่าสุด เมื่อวันที่ 19 สิงหาคม 2567 - พบโครงการได้จัดตั้งหมายเลขโทรศัพท์ฉุกเฉินไว้บริเวณจุดต่างๆของโครงการ โดยสามารถสังเกตได้อย่างชัดเจน - พบโครงการจัดให้มีเจ้าหน้าที่ชำนาญการคอยตรวจสอบและตรวจเช็คหลอดไฟฟ้าส่องสว่างบริเวณทางเดินโดยรอบสระว่ายน้ำ เพื่อให้มีความพร้อมต่อการใช้งานในช่วงเวลากลางคืน และจัดให้มีกล้องวงจรปิดติดตั้งบริเวณสระว่ายน้ำ | <ul style="list-style-type: none"> - ในรอบเดือนมกราคม - มิถุนายน 2568 ทางโครงการยังไม่ได้นำดำเนินการซ้อมอพยพหนีไฟ เนื่องจากยังไม่ถึงรอบดำเนินการ ซึ่งมีแผนดำเนินการในรอบเดือนกรกฎาคม - ธันวาคม 2568 - - | <p>รูปภาพที่ 2.45 การซ้อมอพยพหนีไฟ</p> <p>เอกสารแนบที่ 11 รายงานการฝึกซ้อมดับเพลิงและฝึกซ้อมอพยพหนีไฟ</p> <p>รูปภาพที่ 2.3 หมายเลขโทรศัพท์ฉุกเฉิน</p> <p>รูปภาพที่ 2.33 อุปกรณ์ช่วยชีวิตบริเวณสระว่ายน้ำ</p> |

ผลการดำเนินการตามมาตรการป้องกันและแก้ไขผลกระทบสิ่งแวดล้อมของโครงการ โรงแรม ชูการ์ มาร์ริน่า รีสอร์ท-เอเวียเตอร์-ภูเก็ต แอร์พอร์ต ดำเนินการ แสดงดังตารางที่ 2.1 ตารางที่ 2.1 ผลการปฏิบัติตามมาตรการป้องกัน และแก้ไขผลกระทบสิ่งแวดล้อมของ โครงการ โรงแรม ชูการ์ มาร์ริน่า รีสอร์ท-เอเวียเตอร์-ภูเก็ต แอร์พอร์ต (ต่อ)

| มาตรการป้องกันและแก้ไขผลกระทบสิ่งแวดล้อม | ผลการปฏิบัติตามมาตรการป้องกันและแก้ไขผลกระทบสิ่งแวดล้อม ช่วงดำเนินการ | ปัญหา อุปสรรค ที่ไม่สามารถปฏิบัติตามมาตรการและแนวทางแก้ไข | อ้างอิง |
|--|--|---|---|
| <p>4.2 อาชีวอนามัยและความปลอดภัย</p> <p>มาตรการจัดการสละขี้ส้วมตามคำแนะนำคณะกรรมการสาธารณสุข ประจำปีที่ 1/2550 เรื่องการควบคุมกิจการสละขี้ส้วมหรือกิจการอื่นๆ ทำนองเดียวกัน</p> <p>(1) สถานที่ตั้ง</p> <ul style="list-style-type: none"> - สถานที่ตั้ง ควรห่างจากแหล่งซึ่งอาจทำให้เกิดการปนเปื้อนในสละขี้ส้วม เช่น สถานีเลี้ยงสัตว์ หรือสถานที่ตั้งหรือรวบรวมมูลฝอย เป็นต้น - ควรมีรั้วหรือกำแพงเพื่อสุขอนามัย และความปลอดภัยของผู้พักอาศัย และเพื่อป้องกันไม่ให้เกิดกลิ่นที่ไม่ได้รับอนุญาตไปใช้สละขี้ส้วม ในพื้นที่ไม่เปิดบริการ รวมทั้งป้องกันสัตว์เข้ามาในบริเวณสละขี้ส้วม - สถานที่ตั้งและบริเวณของสละขี้ส้วม รวมทั้งระบบสาธารณูปโภค ต้องอยู่ในที่น้ำท่วมไม่ถึง พื้นดินแข็งไม่ทรุดง่าย อยู่ในบริเวณที่มีไฟฟ้า และน้ำประปาอย่างเพียงพอ มีทางเข้าออกสะดวก | <p>ผลการปฏิบัติตามมาตรการป้องกันและแก้ไขผลกระทบสิ่งแวดล้อม ช่วงดำเนินการ</p> <ul style="list-style-type: none"> - พบโครงการจัดให้มีสละขี้ส้วมเป็นไปตามมาตรการการจัดการสละขี้ส้วม ประจำปีที่ 1/2550 เรื่องการควบคุมกิจการสละขี้ส้วมหรือกิจการอื่นๆ - พบสละขี้ส้วมตั้งอยู่ห่างจากบริเวณที่อาจส่งผลกระทบต่อ การปนเปื้อนของน้ำภายในสระ เช่น ห้องเก็บมูลฝอยรวม - พบโครงการมีข้อปฏิบัติในการใช้สละขี้ส้วม สำหรับผู้เข้าใช้บริการ - สละขี้ส้วมตั้งอยู่ห่างจากบริเวณที่อาจส่งผลกระทบต่อ การปนเปื้อนของน้ำภายในสระ เช่น ห้องเก็บมูลฝอยรวม | <p>-</p> <p>-</p> <p>-</p> <p>-</p> | <p>-</p> <p>-</p> <p>รูปภาพที่ 2.26 ข้อปฏิบัติในการใช้สละขี้ส้วม</p> <p>รูปภาพที่ 2.41 สละขี้ส้วม</p> |

ผลการดำเนินการตามมาตรการป้องกันและแก้ไขผลกระทบสิ่งแวดล้อมของโครงการ โรงแรม ขุนกร มารีน่า รีสอร์ท-เอเวียเตอร์-ภูเก็ต แอร์พอร์ต ในระยะดำเนินการ แสดงดังตารางที่ 2.1 ตารางที่ 2.1 ผลการปฏิบัติตามมาตรการป้องกัน และแก้ไขผลกระทบสิ่งแวดล้อมของ โครงการ โรงแรม ขุนกร มารีน่า รีสอร์ท-เอเวียเตอร์-ภูเก็ต แอร์พอร์ต (ต่อ)

| มาตรการป้องกันและแก้ไขผลกระทบสิ่งแวดล้อม | ผลการปฏิบัติตามมาตรการป้องกันและแก้ไขผลกระทบสิ่งแวดล้อม ช่วงดำเนินการ | ปัญหา อุปสรรค ที่ไม่สามารถปฏิบัติตามมาตรการและแนวทางแก้ไข | อ้างอิง |
|--|---|---|--|
| <p>4.2 อาชีวอนามัยและความปลอดภัย (ต่อ)</p> <p>(2) สระว่ายน้ำและอาคารประกอบ</p> <ul style="list-style-type: none"> - โครงสร้างสระว่ายน้ำ ควรสร้างด้วยคอนกรีตเสริมเหล็ก หรือวัสดุที่มีความมั่นคงแข็งแรง น้ำซึมไม่ได้ ผนังเรียบ อยู่ในสภาพดี และทำความสะอาดง่าย - ต้องมีรางระบายน้ำ มีฝาปิดรอบสระว่ายน้ำ มีความกว้าง 30-40 เซนติเมตร ไม่เป็นสนิม แข็งแรง ทำความสะอาดง่ายอยู่ในสภาพดี และไม่มีน้ำล้นออกจากราง - ต้องมีอุปกรณ์เครื่องมือสำหรับทำความสะอาดสระว่ายน้ำ ได้แก่ เครื่องดูดตะกอน แปรงขัดสระชนิดลวดทองเหลืองและพลาสติก รวมทั้งตะแกรงข้อนวัสตุเลนอย - ต้องมีที่ว่างสำหรับใช้เป็นทางเดินรอบสระว่ายน้ำ มีความกว้างไม่น้อยกว่า 1.20 เมตร ไม่มีน้ำขัง ทำความสะอาดง่าย - กรณีที่สระว่ายน้ำได้มีการใช้ระบบไหลเวียนน้ำเป็นแบบระบบสลิ้มเมอร์ ควรต้องมีข้อกำหนดเกี่ยวกับการป้องกันอันตรายจากระบบนี้ด้วย | <p>ผลการปฏิบัติตามมาตรการป้องกันและแก้ไขผลกระทบสิ่งแวดล้อม</p> <ul style="list-style-type: none"> - พบโครงสร้างของสระว่ายน้ำภายในโครงการ สร้างด้วยคอนกรีตเสริมเหล็ก มีความมั่นคงแข็งแรง มีรางระบายน้ำล้นที่อยู่ในสภาพดี - โครงการได้จัดให้อุปกรณ์ทำความสะอาด เช่น แปรง ที่ดักเศษขยะ ของสระว่ายน้ำและมีเจ้าหน้าที่คอยทำความสะอาดสระว่ายน้ำอยู่ตลอดเวลาดำเนินการ - พบบริเวณทางเดินรอบสระว่ายน้ำ มีความกว้างมากกว่า 1.20 เมตร มีเจ้าหน้าที่คอยทำความสะอาดสระอาบประจำ เพื่อไม่ให้เกิดน้ำขัง ซึ่งอาจก่อให้เกิดอันตรายแก่ผู้เข้าใช้บริการได้ | <p>-</p> <p>-</p> <p>-</p> | <p>รูปภาพที่ 2.41 สระว่ายน้ำ</p> <p>รูปภาพที่ 2.19 การทำความสะอาดสระว่ายน้ำ</p> <p>รูปภาพที่ 2.19 การทำความสะอาดสระว่ายน้ำ</p> |

ผลการดำเนินการตามมาตรการป้องกันและแก้ไขผลกระทบสิ่งแวดล้อมของโครงการ โรงแรม ชูการ์ มารีน่า รีสอร์ท-เอเวียเตอร์-ภูเก็ต แอร์พอร์ต ดำเนินการ แสดงดังตารางที่ 2.1 ตารางที่ 2.1 ผลการปฏิบัติตามมาตรการป้องกัน และแก้ไขผลกระทบสิ่งแวดล้อมของ โครงการ โรงแรม ชูการ์ มารีน่า รีสอร์ท-เอเวียเตอร์-ภูเก็ต แอร์พอร์ต (ต่อ)

| มาตรการป้องกันและแก้ไขผลกระทบสิ่งแวดล้อม | ผลการปฏิบัติตามมาตรการป้องกันและแก้ไขผลกระทบสิ่งแวดล้อม ช่วงดำเนินการ | ปัญหา อุปสรรค ที่ไม่สามารถปฏิบัติตามมาตรการและแนวทางแก้ไข | อ้างอิง |
|---|---|---|---|
| <p>4.2 อาชีวอนามัยและความปลอดภัย (ต่อ)</p> <ul style="list-style-type: none"> - ความลึกของน้ำ มีป้ายบอกความลึกหรือเลขบอกระดับความลึกที่สามารถมองเห็นได้ชัดเจน ในกรณีที่สระว่ายน้ำนั้นมีความลึกตั้งแต่ 1.50 เมตร ขึ้นไป โดยมีตัวเลขแสดงความลึกเป็นระยะๆ อย่างน้อย 3 ระยะ - ต้องจัดให้มีแสงสว่างเพียงพอทั่วบริเวณสระว่ายน้ำ เพื่อให้มองเห็นได้ชัดเจน ในกรณีที่มีการเปิดใช้สระในเวลากลางคืน - อาคารประกอบทำด้วยวัสดุผนังแข็งแรง พื้นเรียบ ไม่ลื่น ไม่ดูดซับน้ำ ทำความสะอาดง่าย พื้นลาดเอียงเล็กน้อย เพื่อการระบายน้ำที่ดี - พื้นควรทำด้วยวัสดุแข็งแรง เรียบ ไม่ดูดซับน้ำ ทำความสะอาดง่าย ไม่ลื่น อยู่ในสภาพดี - จัดให้มีห้องเปลี่ยนเสื้อผ้า ตู้เก็บสิ่งของ ที่วางหรือเก็บรองเท้า สำหรับผู้พักอาศัยในบริเวณทางเข้าสระว่ายน้ำและมีจำนวนเพียงพอ - จัดให้มีอ่างล้างมือ บริเวณล้างตัวก่อนลงสระ และที่ล้างเท้า ทางเข้าบริเวณสระว่ายน้ำ และเดิมคลอรีนลงในที่ล้างเท้าเพื่อป้องกันการติดเชื้อ - มีการรักษาความสะอาดรอบอาคารประกอบและพื้นที่โดยรอบอย่างสม่ำเสมอ - ดูแลให้มีการนำสัตว์เข้ามาในบริเวณสระว่ายน้ำหรืออาคารประกอบ | <ul style="list-style-type: none"> - พบบริเวณสระว่ายน้ำมีป้ายบอกระดับความลึกสามารถมองเห็นได้อย่างชัดเจน - พบโครงการจัดให้มีไฟฟ้าส่องสว่างบริเวณทางเดินโดยรอบสระว่ายน้ำ เพียงพอต่อการมองเห็น - โครงสร้างของสระว่ายน้ำภายในโครงการ สร้างด้วยคอนกรีตเสริมเหล็ก มีความมั่นคงแข็งแรง ทำความสะอาดง่าย ไม่ลื่น ปัจจุบันอยู่ในสภาพดี - โครงการออกแบบให้เป็นที่พักโรงแรมซึ่งสามารถเปลี่ยนเสื้อผ้าในห้องพักและสามารถวางสิ่งของใกล้บริเวณสระว่ายน้ำได้ - โครงการมีจุดชำระล้างบริเวณสระว่ายน้ำ - พบโครงการจัดให้มีเจ้าหน้าที่คอยทำความสะอาดสระว่ายน้ำเป็นประจำ เพื่อรักษาความสะอาด และสุขอนามัยที่ดีแก่ผู้เข้าใช้บริการ | <ul style="list-style-type: none"> - - - - - - - | <p>รูปภาพที่ 2.43 ป้ายบอกระดับความลึก</p> <p>รูปภาพที่ 2.42 ไฟฟ้าส่องสว่างบริเวณโดยรอบสระว่ายน้ำ</p> <p>รูปภาพที่ 2.19 การทำความสะอาดสระว่ายน้ำ</p> |

ผลการดำเนินการตามมาตรการป้องกันและแก้ไขผลกระทบสิ่งแวดล้อมของโครงการ โรงแรม ชูการ์ มารีน่า รีสอร์ท-เอวิเอเตอร์-ภูเก็ต แอร์พอร์ตดำเนินการ แสดงดังตารางที่ 2.1 ตารางที่ 2.1 ผลการปฏิบัติตามมาตรการป้องกัน และแก้ไขผลกระทบสิ่งแวดล้อมของ โครงการ โรงแรม ชูการ์ มารีน่า รีสอร์ท-เอวิเอเตอร์-ภูเก็ต แอร์พอร์ต (ต่อ)

| มาตรการป้องกันและแก้ไขผลกระทบสิ่งแวดล้อม | ผลการปฏิบัติตามมาตรการป้องกันและแก้ไขผลกระทบสิ่งแวดล้อม ช่วงดำเนินการ | ปัญหา อุปสรรค ที่ไม่สามารถปฏิบัติ ตามมาตรการและแนวทางแก้ไข | อ้างอิง |
|--|---|--|--|
| <p>4.2 อาชีวอนามัยและความปลอดภัย (ต่อ)</p> <p>(3) ข้อปฏิบัติสำหรับประกอบกิจการ</p> <ul style="list-style-type: none"> - จัดให้มีผู้ควบคุมดูแล ซึ่งผ่านการอบรมการดูแลคุณภาพน้ำในสระว่ายน้ำตามหลักสุขาภิบาลสิ่งแวดล้อม เพื่อให้มีความรู้เกี่ยวกับการควบคุมคุณภาพน้ำ และการดูแลรักษาสระว่ายน้ำ - ต้องมีเจ้าหน้าที่ความปลอดภัยประจำสระ (Life Guard) อย่างน้อย 1 คนต่อผู้พักอาศัยไม่เกิน 100 กรณีที่เกิน 100 คน เศษของ 100 คน ให้คิดเป็น 100 คน และต้องเป็นผู้ที่มีความชำนาญในการว่ายน้ำ และผ่านการอบรมการช่วยชีวิตคนจมน้ำ สามารถให้การปฐมพยาบาลได้ โดยต้องอยู่ประจำสระว่ายน้ำตลอดเวลาที่เปิดบริการ | <ul style="list-style-type: none"> - พบโครงการจัดให้มีการตรวจวิเคราะห์คุณภาพน้ำสระว่ายน้ำ น้ำ ได้แก่ ค่าความเป็นกรด-ด่าง และค่าคลอรีนอิสระ เป็นประจำทุกวัน - พบโครงการมีการติดตั้งกล้องวงจรปิดบริเวณสระว่ายน้ำ พร้อมทั้งได้จัดให้มีอุปกรณ์การช่วยชีวิตหากเกิดสถานการณ์ฉุกเฉิน | <p>-</p> <p>-</p> | <p>รูปภาพที่ 2.15 การตรวจเช็คคุณภาพน้ำสระว่ายน้ำ</p> <p>เอกสารแนบที่ 6 บันทึกการตรวจสอบสระว่ายน้ำ</p> <p>รูปภาพที่ 2.33 อุปกรณ์ช่วยชีวิตบริเวณสระว่ายน้ำ</p> |

ผลการดำเนินการตามมาตรการป้องกันและแก้ไขผลกระทบสิ่งแวดล้อมของโครงการ โรงแรม ซูการ์ มาร์น่า รีสอร์ท-เอเวียเตอร์-ภูเก็ต แอร์พอร์ต ในระยะดำเนินการ แสดงดังตารางที่ 2.1 ตารางที่ 2.1 ผลการปฏิบัติตามมาตรการป้องกัน และแก้ไขผลกระทบสิ่งแวดล้อมของ โครงการ โรงแรม ซูการ์ มาร์น่า รีสอร์ท-เอเวียเตอร์-ภูเก็ต แอร์พอร์ต (ต่อ)

| มาตรการป้องกันและแก้ไขผลกระทบสิ่งแวดล้อม | ผลการปฏิบัติตามมาตรการป้องกันและแก้ไขผลกระทบสิ่งแวดล้อม ช่วงดำเนินการ | ปัญหา อุปสรรค ที่ไม่สามารถปฏิบัติตามมาตรการและแนวทางแก้ไข | อ้างอิง |
|---|--|---|---|
| <p>4.2 อาชีวอนามัยและความปลอดภัย (ต่อ)</p> <ul style="list-style-type: none"> - ต้องมีการจัดการและควบคุมคุณภาพน้ำให้อยู่ในเกณฑ์มาตรฐาน ดังนี้ <ul style="list-style-type: none"> • ค่าความเป็นกรด-ด่าง (pH) 7.20-8.40 • คลอรีนอิสระ (Free Chlorine) 0.60-1 ppm • คลอรีนที่รวมกับสารอื่น (Combined Chlorine) 0.50-1 ppm • ค่าความเป็นด่าง (Alkalinity) 80-100 ppm • ความกระด้าง (Calcium Hardness) 250-600 ppm • กรดไซยาไนด์ (Cyanuric Acid) 30-60 ppm 250-600 ppm • คลอไรด์ (Chloride) ไม่เกิน 600 ppm • แอมโมเนีย (Ammonia) ไม่เกิน 20 ppm • ไนเตรท (Nitrate) ไม่เกิน 50 ppm • โคลิฟอร์มทั้งหมด (Total Coliform Bacteria) น้อยกว่า 10 ต่อน้ำ 100 มิลลิตร โดยวิธี MPN (Most Probable Numbers) ในอัตราส่วน 100 มิลลิตร • ตรวจไม่พบฟีคอลโคลิฟอร์ม (Fecal Coliform) • ตรวจไม่พบจุลินทรีย์หรือตัวบ่งชี้จุลินทรีย์ที่ทำให้เกิดโรค ได้แก่ <i>Escherichia coli</i>, <i>Staphylococcus aureus</i> และ <i>Pseudomonas aeruginosa</i> | <ul style="list-style-type: none"> - โครงการจัดให้มีการตรวจวิเคราะห์คุณภาพน้ำสระว่ายน้ำ เชื้อใหญ่ในรายการทดสอบดังกล่าวปีละ 1 ครั้ง ซึ่งโครงการได้วิเคราะห์คุณภาพน้ำสระว่ายน้ำเชื้อใหญ่ ในเดือน ธันวาคม 2567 | - | เอกสารแนบที่ 4 ผลการตรวจติดตามคุณภาพสิ่งแวดล้อม และแบบบันทึก ทส.1/2 |

ผลการดำเนินการตามมาตรการป้องกันและแก้ไขผลกระทบสิ่งแวดล้อมของโครงการ โรงแรม ชูการ์ มารีน่า รีสอร์ท-เอวิเอเตอร์-ภูเก็ต แอร์พอร์ต ในระยะดำเนินการ แสดงดังตารางที่ 2.1 ตารางที่ 2.1 ผลการปฏิบัติตามมาตรการป้องกัน และแก้ไขผลกระทบสิ่งแวดล้อมของ โครงการ โรงแรม ชูการ์ มารีน่า รีสอร์ท-เอวิเอเตอร์-ภูเก็ต แอร์พอร์ต (ต่อ)

| มาตรการป้องกันและแก้ไขผลกระทบสิ่งแวดล้อม | ผลการปฏิบัติตามมาตรการป้องกันและแก้ไขผลกระทบสิ่งแวดล้อม ช่วงดำเนินการ | ปัญหา อุปสรรค ที่ไม่สามารถปฏิบัติ ตามมาตรการและแนวทางแก้ไข | อ้างอิง |
|--|--|--|---|
| <p>4.2 อาชีวอนามัยและความปลอดภัย (ต่อ)</p> <ul style="list-style-type: none"> - จัดให้มีการเก็บตัวอย่างเพื่อตรวจวิเคราะห์คุณภาพน้ำตามเกณฑ์มาตรฐานดังนี้ <ul style="list-style-type: none"> • การเก็บตัวอย่างน้ำ ทำอย่างน้อย 2 จุด โดยเก็บจากส่วนลึก และส่วนตื้น ขณะมีผู้ใช้สระว่ายน้ำมากที่สุด • ตรวจวิเคราะห์ปริมาณคลอรีนอิสระคงเหลือ และค่าความเป็นกรดอย่างน้อยสัปดาห์ละ 1 ครั้ง หากมีผู้พักอาศัยเป็นจำนวนมาก หรือเป็นวันที่มีแสงแดดจัดควรตรวจสอบปริมาณคลอรีน และค่าความเป็นกรดต่างในระหว่างวัน กรณีใช้คลอรีนชนิดกรดไตรคลอโรไฮไดรอนิก ต้องตรวจหาค่ากรดไฮไดรอนิกด้วย • ตรวจวิเคราะห์ปริมาณโคลิฟอร์มทั้งหมด (Total Coliform Bacteria) และฟีคอลโคลิฟอร์ม (Fecal Coliform Bacteria) อย่างน้อยเดือนละ 1 ครั้ง • ตรวจวิเคราะห์คุณภาพน้ำทางเคมี และชีวภาพตามเกณฑ์มาตรฐานที่กำหนด ควบทุกข้อมูลอย่างน้อยปีละ 1 ครั้ง เพื่อประกอบการพิจารณาขอหรือต่อใบอนุญาต | <p>ผลการจัดให้มีการตรวจ ค่าความเป็นกรด-ด่าง และค่าคลอรีนอิสระ น้ำสระว่ายน้ำ เป็นประจำทุกวัน และจัดให้บริษัท บีเค เนเจอร์ ทอรัส จำกัด เก็บตัวอย่างตรวจวิเคราะห์คุณภาพน้ำสระว่ายน้ำให้ได้ใหญ่ในรายการทดสอบดังกล่าวปีละ 1 ครั้ง ซึ่งทางโครงการมีการตรวจวิเคราะห์คุณภาพน้ำสระว่ายน้ำในเดือน ธันวาคม 2567</p> | - | <p>รูปภาพที่ 2.15 การตรวจเช็คคุณภาพน้ำสระว่ายน้ำ เอกสารแนบที่ 6 บันทึกการตรวจสอบสระว่ายน้ำ เอกสารแนบที่ 4 ผลการตรวจติดตามคุณภาพสิ่งแวดล้อมและแบบบันทึก ทส.1/2</p> |

ผลการดำเนินการตามมาตรการป้องกันและแก้ไขผลกระทบสิ่งแวดล้อมของโครงการ โรงแรม ชูการ์ มารีน่า รีสอร์ท-เอวิเอเตอร์-ภูเก็ต แอร์พอร์ต ในระยะดำเนินการ แสดงดังตารางที่ 2.1 ตารางที่ 2.1 ผลการปฏิบัติตามมาตรการป้องกันและแก้ไขผลกระทบสิ่งแวดล้อมของ โครงการ โรงแรม ชูการ์ มารีน่า รีสอร์ท-เอวิเอเตอร์-ภูเก็ต แอร์พอร์ต (ต่อ)

| มาตรการป้องกันและแก้ไขผลกระทบสิ่งแวดล้อม | ผลการปฏิบัติตามมาตรการป้องกันและแก้ไขผลกระทบสิ่งแวดล้อม ช่วงดำเนินการ | ปัญหา อุปสรรค ที่ไม่สามารถปฏิบัติ ตามมาตรการและแนวทางแก้ไข | อ้างอิง |
|--|--|--|--|
| <p>4.2 อาชีวอนามัยและความปลอดภัย (ต่อ)</p> <ul style="list-style-type: none"> - จัดหาเครื่องมือสำหรับตรวจวิเคราะห์คุณภาพน้ำไว้ประจำรวมทั้ง บันทึกผลการตรวจวิเคราะห์ และข้อมูลอื่นที่จำเป็น ดังนี้ <ul style="list-style-type: none"> • เครื่องมือที่ใช้ในการตรวจวิเคราะห์ปริมาณคลอรีน ต้องสามารถวิเคราะห์ได้ในช่วง 0.20-2 ppm • เครื่องมือที่ใช้ในการตรวจวิเคราะห์ค่าความเป็นกรดต่าง ต้องสามารถตรวจวัดได้อย่างน้อยช่วง 3- และสามารถอ่านค่าได้ช่วง ละ 1 • มีการบันทึกข้อมูลจำนวนผู้ใช้สระว่ายน้ำในแต่ละวัน แยกเพศ และอายุ ระยะเวลาที่ใช้สระว่ายน้ำ | <ul style="list-style-type: none"> - โครงการมีเครื่องมือในการวัดคุณภาพน้ำสระว่ายน้ำเบื้องต้น โดยมีการบันทึกผลประจำวันโดยเจ้าหน้าที่ที่รับผิดชอบ | - | <p>รูปภาพที่ 2.15 การตรวจเช็คคุณภาพน้ำสระว่ายน้ำ เอกสารแนบที่ 6 บันทึกการตรวจสอบสระว่ายน้ำ</p> |

ผลการดำเนินการตามมาตรการป้องกันและแก้ไขผลกระทบสิ่งแวดล้อมของโครงการ โรงแรม ชูการ์ มารีน่า รีสอร์ท-เอเวียเตอร์-ภูเก็ต แอร์พอร์ต ในระยะดำเนินการ แสดงดังตารางที่ 2.1 ตารางที่ 2.1 ผลการปฏิบัติตามมาตรการป้องกันและแก้ไขผลกระทบสิ่งแวดล้อมของ โครงการ โรงแรม ชูการ์ มารีน่า รีสอร์ท-เอเวียเตอร์-ภูเก็ต แอร์พอร์ต (ต่อ)

| มาตรการป้องกันและแก้ไขผลกระทบสิ่งแวดล้อม | ผลการปฏิบัติตามมาตรการป้องกันและแก้ไขผลกระทบสิ่งแวดล้อม ช่วงดำเนินการ | ปัญหา อุปสรรค ที่ไม่สามารถปฏิบัติ ตามมาตรการและแนวทางแก้ไข | อ้างอิง |
|---|--|--|--|
| <p>4.2 อาชีวอนามัยและความปลอดภัย (ต่อ)</p> <ul style="list-style-type: none"> - ต้องจัดให้มีป้ายแสดงข้อปฏิบัติสำหรับผู้พักอาศัย ติดไว้ในบริเวณสระว่ายน้ำนี้ให้มองเห็นได้ชัดเจน และควรมีข้อความอย่างน้อยดังนี้ <ul style="list-style-type: none"> • ต้องสวมชุดว่ายน้ำที่สะอาด • ต้องชำระล้างร่างกายก่อนลงสระทุกครั้ง • ผู้ที่เป็นโรคตาแดง โรคผิวหนัง เป็นหวัด หนองน้ำหนวก หรือโรคติดต่ออื่นๆ ห้ามลงเล่นในสระว่ายน้ำ • ห้ามนำสัตว์เลี้ยงเข้ามาในบริเวณสระว่ายน้ำ • ห้ามปัสสาวะ บ้วนน้ำลาย หรือสังขยาน้ำมูลลงในน้ำ • ห้ามทำสระว่ายน้ำสกปรก • จำนวนผู้พักอาศัยที่มากที่สุด ที่สระว่ายน้ำสามารถรองรับได้ • วิธีการปฐมพยาบาลช่วยคนจมน้ำ - ต้องดูแลยารักษาเครื่องกรองน้ำตามระยะเวลาที่สมควร เพื่อให้ทำงานได้เต็มประสิทธิภาพ | <ul style="list-style-type: none"> - พบโครงการจัดให้มีการติดตั้งป้ายแสดงข้อปฏิบัติสำหรับผู้พักอาศัย ติดไว้ในบริเวณสระว่ายน้ำให้มองเห็นได้ชัดเจน | - | <p>รูปภาพที่ 2.26 ข้อปฏิบัติในการใช้สระว่ายน้ำ</p> |

ผลการดำเนินการตามมาตรการป้องกันและแก้ไขผลกระทบสิ่งแวดล้อมของโครงการ โรงแรม ขุขันธ์ มารีน่า รีสอร์ท-เอเวียเตอร์-ภูเก็ต แอร์พอร์ต แสดงดังตารางที่ 2.1 ตารางที่ 2.1 ผลการปฏิบัติตามมาตรการป้องกันและแก้ไขผลกระทบสิ่งแวดล้อมของ โครงการ โรงแรม ขุขันธ์ มารีน่า รีสอร์ท-เอเวียเตอร์-ภูเก็ต แอร์พอร์ต (ต่อ)

| มาตรการป้องกันและแก้ไขผลกระทบสิ่งแวดล้อม | ผลการปฏิบัติตามมาตรการป้องกันและแก้ไขผลกระทบสิ่งแวดล้อม ช่วงดำเนินการ | ปัญหา อุปสรรค ที่ไม่สามารถปฏิบัติตามมาตรการและแนวทางแก้ไข | อ้างอิง |
|---|--|---|--|
| <p>4.2 อาชีวอนามัยและความปลอดภัย (ต่อ)</p> <p>(4) การจัดการเกี่ยวกับสารเคมี</p> <ul style="list-style-type: none"> - สถานที่เก็บสารเคมี ต้องมีป้ายระบุว่า “สถานที่เก็บสารเคมีอันตราย” และ “ห้ามเข้า” มีการระบายอากาศดี และมีการป้องกันน้ำซึมเข้าภาชนะบรรจุสารเคมี และมีการจัดเก็บสารเคมีเป็นไปตามกฎหมายที่เกี่ยวข้อง - สารเคมีที่ต้องมีฉลากระบุชื่อสารเคมี ส่วนผสมหรือส่วนประกอบที่เป็นอันตราย วิธีการใช้ และวิธีการปฐมพยาบาลในกรณีฉุกเฉินหรือตามที่กฎหมายกำหนด - ในการใช้สารเคมีต้องปฏิบัติตามที่ระบุไว้ในฉลาก และไม่นำสารเคมีที่หมดอายุมาใช้ในกรณีที่ไม่มียาระบบการเดิมสารเคมีแบบอัตโนมัติ ให้เดิมสารเคมีลงในสรวายน้ำในขณะที่ยังไม่ปิดบริการแล้ว | <p>ผลการปฏิบัติตามมาตรการป้องกันและแก้ไขผลกระทบสิ่งแวดล้อม ช่วงดำเนินการ</p> <ul style="list-style-type: none"> - พบโครงการเก็บสารเคมี (คลอรีน) ไว้ในห้องปั๊ม ซึ่งมีความมืดสนิท และสามารถระบายอากาศได้ดี - พบโครงการเลือกใช้สารเคมีที่มีมาตรฐานตามที่กฎหมายกำหนด โดยโครงการจัดให้มีเจ้าหน้าที่ที่มีความรู้ในการดูแลสรวายน้ำเป็นผู้ดูแล | <p>-</p> <p>-</p> | <p>รูปภาพที่ 2.14 ห้องเก็บสารเคมี</p> <p>-</p> |

ผลการดำเนินการตามมาตรการป้องกันและแก้ไขผลกระทบสิ่งแวดล้อมของโครงการ โรงแรม ชูการ์ มารีน่า รีสอร์ท-เอเวียเตอร์-ภูเก็ต แอร์พอร์ต ในระยะดำเนินการ แสดงดังตารางที่ 2.1 ตารางที่ 2.1 ผลการปฏิบัติตามมาตรการป้องกันและแก้ไขผลกระทบสิ่งแวดล้อมของ โครงการ โรงแรม ชูการ์ มารีน่า รีสอร์ท-เอเวียเตอร์-ภูเก็ต แอร์พอร์ต (ต่อ)

| มาตรการป้องกันและแก้ไขผลกระทบสิ่งแวดล้อม | ผลการปฏิบัติตามมาตรการป้องกันและแก้ไขผลกระทบสิ่งแวดล้อม ช่วงดำเนินการ | ปัญหา อุปสรรค ที่ไม่สามารถปฏิบัติ ตามมาตรการและแนวทางแก้ไข | อ้างอิง |
|---|---|--|--|
| <p>4.2 อาชีวอนามัยและความปลอดภัย (ต่อ)</p> <ul style="list-style-type: none"> - สถานที่ทำงานที่เกี่ยวข้องกับการใช้สารเคมีต้องมีแสงสว่างเพียงพอ เพื่อป้องกันการเกิดอุบัติเหตุอันเนื่องมาจากเจ้าหน้าที่ที่ไม่สามารถมองเห็นสิ่งต่างๆ ได้อย่างชัดเจน ค่ามาตรฐานแสงสว่างในบริเวณต่างๆ ควรเป็นดังนี้ <ul style="list-style-type: none"> • ห้องสูบน้ำยาสารเคมีไม่น้อยกว่า 100 ลักซ์ • ห้องเครื่องกรองน้ำ ไม่น้อยกว่า 50 ลักซ์ • ห้องหรือสถานที่เก็บสารเคมีไม่น้อยกว่า 50 ลักซ์ - ต้องมีมาตรการในการป้องกันการสัมผัสสารเคมีของคนงาน เช่น กำหนดขั้นตอนการทำงานที่ปลอดภัย จัดหาอุปกรณ์ป้องกันอันตรายส่วนบุคคลที่เหมาะสมให้คนงาน รวมทั้งประเมินการสัมผัสสารเคมีอันตรายของคนงานที่ทำหน้าที่เดิมสารเคมี และมีผลไว้ให้เจ้าหน้าที่ตรวจสอบอย่างน้อยปีละ 1 ครั้ง - ในขณะที่ทำงานกับสารเคมี ให้ผู้ปฏิบัติงานสวมอุปกรณ์ป้องกันส่วนบุคคลที่เหมาะสม เช่น สวมหน้ากาก และสวมถุงมือในขณะที่ปฏิบัติเกี่ยวกับสารเคมี เป็นต้น - ห้ามสูบบุหรี่ ดื่มยา หรือรับประทานอาหารในท้องจัดเก็บสารเคมี - ดูแลความสะอาดอย่างสม่ำเสมอ หากสารเคมีหกเร็วไหล ต้องทำความสะอาดทันที | <p>ผลการปฏิบัติตามมาตรการป้องกันและแก้ไขผลกระทบสิ่งแวดล้อม ช่วงดำเนินการ</p> <ul style="list-style-type: none"> - พบโครงการเก็บสารเคมี (คลอรีน) ไว้ในห้องปั๊ม ซึ่งมี ความมืดซิด และสามารถระบายอากาศได้ดี และมีแสง ส่องสว่างเพียงพอ - พบโครงการมีมาตรการป้องกันการสัมผัสสารเคมีให้แก่ เจ้าหน้าที่โดยจัดให้มีอุปกรณ์ป้องกันส่วนบุคคล ให้แก่ พนักงานที่ปฏิบัติงานเกี่ยวกับสารเคมี พร้อมทั้งแจ้ง ข้อห้ามในขณะทำงานซึ่งเกี่ยวข้องกับสารเคมีให้ พนักงานทราบก่อนมีการใช้งาน - พบโครงการได้จัดให้มีเจ้าหน้าที่คอยดูแลและทำความสะอาดพื้นที่หากมีการหก รั่วไหลของสารเคมี และแจ้ง ให้ผู้ที่เกี่ยวข้องทราบ | <p>-</p> | <p>รูปภาพที่ 2.14 ห้องเก็บ สารเคมี</p> |

ผลการดำเนินการตามมาตรการป้องกันและแก้ไขผลกระทบสิ่งแวดล้อมของโครงการ โรงแรม ขุขันธ์ มารีน่า รีสอร์ท-เอวิเอเตอร์-ภูเก็ต แอร์พอร์ต ในระยะดำเนินการ แสดงดังตารางที่ 2.1 ตารางที่ 2.1 ผลการปฏิบัติตามมาตรการป้องกันและแก้ไขผลกระทบสิ่งแวดล้อมของ โครงการ โรงแรม ขุขันธ์ มารีน่า รีสอร์ท-เอวิเอเตอร์-ภูเก็ต แอร์พอร์ต (ต่อ)

| มาตรการป้องกันและแก้ไขผลกระทบสิ่งแวดล้อม | ผลการปฏิบัติตามมาตรการป้องกันและแก้ไขผลกระทบสิ่งแวดล้อม ช่วงดำเนินการ | ปัญหา อุปสรรค ที่ไม่สามารถปฏิบัติตามมาตรการและแนวทางแก้ไข | อ้างอิง |
|--|---|---|---------|
| <p>4.2 อาชีวอนามัยและความปลอดภัย (ต่อ)</p> <p>(5) การจัดการสิ่งปฏิกูล น้ำเสีย และมูลฝอย</p> <ul style="list-style-type: none"> - จัดให้มีห้องน้ำ ห้องส้วม และการบำบัดสิ่งปฏิกูล ดังนี้ <ul style="list-style-type: none"> • มีห้องน้ำ น้ำ ห้องส้วม และแยกออกจากกัน โดยมีแบบและจำนวนตามที่กำหนดในกฎหมายอื่นที่เกี่ยวข้อง • ลักษณะของห้องส้วม การบำบัด และการกำจัดสิ่งปฏิกูลต้องถูกต้องตามหลักสุขาภิบาล • ต้องดูแลรักษาความสะอาดของห้องน้ำและห้องส้วมเป็นประจำทุกวันเพื่อเปิดให้บริการ • ภายในห้องน้ำไม่ควรมีวัสดุอุปกรณ์ตามความจำเป็นและเหมาะสม | <p>ผลการปฏิบัติตามมาตรการป้องกันและแก้ไขผลกระทบสิ่งแวดล้อม ช่วงดำเนินการ</p> <ul style="list-style-type: none"> - พบโครงการจัดให้มีห้องน้ำ ห้องส้วม และการบำบัดสิ่งปฏิกูล เป็นไปตามหลักสุขาภิบาล และได้จัดให้มีเจ้าหน้าที่คอยดูแลรักษาความสะอาดห้องน้ำเป็นประจำทุกวันเพื่อเปิดบริการ | - | - |

ผลการดำเนินการตามมาตรการป้องกันและแก้ไขผลกระทบสิ่งแวดล้อมของโครงการ โรงแรม ชูการ์ มารีน่า รีสอร์ท-เอเวียเตอร์-ภูเก็ต แอร์พอร์ต ในระยะดำเนินการ แสดงดังตารางที่ 2.1 ตารางที่ 2.1 ผลการปฏิบัติตามมาตรการป้องกันและแก้ไขผลกระทบสิ่งแวดล้อมของ โครงการ โรงแรม ชูการ์ มารีน่า รีสอร์ท-เอเวียเตอร์-ภูเก็ต แอร์พอร์ต (ต่อ)

| มาตรการป้องกันและแก้ไขผลกระทบสิ่งแวดล้อม | ผลการปฏิบัติตามมาตรการป้องกันและแก้ไขผลกระทบสิ่งแวดล้อม ช่วงดำเนินการ | ปัญหา อุปสรรค ที่ไม่สามารถปฏิบัติตามมาตรการและแนวทางแก้ไข | อ้างอิง |
|---|--|---|--|
| <p>4.2 อาชีวอนามัยและความปลอดภัย (ต่อ)</p> <ul style="list-style-type: none"> - มีการบำบัดน้ำเสียให้มีความสะอาดตามมาตรฐานก่อนระบายออก ซึ่งส่วนประกอบของระบบการจัดการน้ำเสีย ประกอบด้วย <ul style="list-style-type: none"> • ตะแกรงดักมูลฝอย สำหรับดักเศษมูลฝอยออกจากน้ำเสีย • ระบบรวบรวมน้ำเสีย นำจากส่วนต่างๆ ของอาคารไหลมารวมกันที่ถังรวบรวมน้ำ เพื่อรอการบำบัดน้ำที่ปล่อยจากบ่อรวบรวมนี้นี้ จะไหลเข้าสู่บำบัด • ระบบบำบัดน้ำเสียต้องมีวิธีการบำบัดน้ำเสียที่เหมาะสม ไม่ก่อให้เกิดเหตุเดือดร้อนรำคาญและเป็นอันตรายต่อสุขภาพของชุมชน • รางระบายน้ำทั้ง รางหรือท่อสำหรับระบายน้ำทั้ง ควรมีตะแกรงวางปิดรางเพื่อเศษผงต่างๆ และป้องกันหนู นอกจากนั้นทางเปิดของท่อระบายน้ำออกสู่สิ่งแวดล้อมนั้นไม่ควรมีตะแกรงปิดเพื่อป้องกันหนูด้วย | <ul style="list-style-type: none"> - พบโครงการมีระบบบำบัดน้ำเสียเป็นระบบชนิดเติมอากาศเลี้ยงตะกอนเวียนกลับ (AS) สามารถบำบัดน้ำเสียได้อย่างมีประสิทธิภาพ ก่อนระบายออกสู่แหล่งสาธารณะ อีกทั้งทางโครงการได้จัดให้เจ้าหน้าที่ชำนาญการตรวจสอบดูแลการเดินระบบบำบัดน้ำเสีย เพื่อให้ระบบบำบัดน้ำเสียมีประสิทธิภาพในการบำบัดน้ำเสีย อีกทั้งจัดทำเอกสาร ทส. 1/2 เพื่อตรวจสอบประสิทธิภาพการบำบัดน้ำเสียอยู่เสมอ - โครงการได้จัดให้มีตะแกรงดักขยะเศษของน้ำทิ้ง ที่ผ่านการบำบัดก่อนปล่อยออกสู่ภายนอก | <p>-</p> | <p>เอกสารแนบที่ 4 ผลการตรวจติดตามคุณภาพสิ่งแวดล้อมและแบบบันทึกทส.1/2</p> <p>รูปภาพที่ 2.7 เจ้าหน้าที่ดูแลตรวจสอบการเดินระบบบำบัดน้ำเสีย</p> <p>-</p> |

ผลการดำเนินการตามมาตรการป้องกันและแก้ไขผลกระทบสิ่งแวดล้อมของโครงการ โรงแรม ขุขันธ์ มารีน่า รีสอร์ท-เวิลด์-ภูเก็ต แอร์พอร์ต ในระยะดำเนินการ แสดงดังตารางที่ 2.1 ตารางที่ 2.1 ผลการปฏิบัติตามมาตรการป้องกันและแก้ไขผลกระทบสิ่งแวดล้อมของ โครงการ โรงแรม ขุขันธ์ มารีน่า รีสอร์ท-เวิลด์-ภูเก็ต (ต่อ)

| มาตรการป้องกันและแก้ไขผลกระทบสิ่งแวดล้อม | ผลการปฏิบัติตามมาตรการป้องกันและแก้ไขผลกระทบสิ่งแวดล้อม ช่วงดำเนินการ | ปัญหา อุปสรรค ที่ไม่สามารถปฏิบัติ ตามมาตรการและแนวทางแก้ไข | อ้างอิง |
|--|--|--|---|
| <p>4.2 อาชีวอนามัยและความปลอดภัย (ต่อ)</p> <ul style="list-style-type: none"> - มีจัดให้มีการจัดการมูลฝอยดังนี้ <ul style="list-style-type: none"> • มีการคัดแยกมูลฝอยและมีภาชนะรองรับมูลฝอยแยกตามประเภท • มีภาชนะรองรับมูลฝอยที่เพียงพอตามหลักสุขาภิบาล • ล้างทำความสะอาดภาชนะรองรับมูลฝอยและบริเวณที่วางภาชนะ อยู่เสมอ • รวบรวมมูลฝอยจากภาชนะรองรับมูลฝอยไปยังที่พักรับมูลฝอยรวม หรือนำไปกำจัดทุกวัน โดยเฉพาะมูลฝอยที่เน่าเสียได้ง่าย • ดูแลมิให้เกิดการทิ้งมูลฝอยเคลื่อนกลาตาภายในสถานประกอบการ กิจการและบริเวณโดยรอบ <p>(6) การสุขาภิบาลอาหาร และน้ำดื่ม</p> <ul style="list-style-type: none"> - ในกรณีมีการจำหน่ายอาหาร ต้องปฏิบัติตามหลักสุขาภิบาลอาหาร และ ตามข้อกำหนดของท้องถิ่น - ต้องมีน้ำดื่มที่ได้คุณภาพตามมาตรฐานน้ำดื่มไว้บริการอย่างเพียงพอ - ลักษณะการนำน้ำมาดื่ม ต้องไม่ก่อให้เกิดความสกปรกหรือปนเปื้อน เช่น ใช้ระบบน้ำกด ใช้แก้วส่วนตัว ใช้แก้วกระดาษที่ใช้ครั้งเดียวทิ้ง และ ใช้แก้วส่วนตัวที่ใช้เพียงครั้งเดียวแล้วนำไปล้างทำความสะอาดก่อน นำมาใช้ดื่มใหม่ เป็นต้น ทั้งนี้ให้จัดทำป้ายหรือข้อความการปฏิบัติไว้ ด้วย | <ul style="list-style-type: none"> - พบโครงการจัดให้มีเจ้าหน้าที่คัดแยกมูลฝอยก่อน นำมาเก็บภายในห้องพักรับมูลฝอย พร้อมทั้งทำความสะอาดและตรวจสอบถึงมูลฝอยเป็นประจำ เพื่อ ป้องกันการส่งกลิ่นเหม็นรบกวนผู้เข้าพักรออีกทั้ง หากพบการชำรุดของถังมูลฝอย ให้ดำเนินการเปลี่ยน ถังใหม่ทันที - พบโครงการได้ปฏิบัติตามมาตรการ อาชีวอนามัย ความปลอดภัย เรื่องการสุขาภิบาลอาหารและ เครื่องดื่ม | - | <p>อ้างอิง</p> <p>รูปภาพที่ 2.29 ถังมูลฝอย ประจำโครงการ</p> |

ผลการดำเนินการตามมาตรการป้องกันและแก้ไขผลกระทบสิ่งแวดล้อมของโครงการ โรงแรม ชูการ์ มารีน่า รีสอร์ท-ท-เอวิเอเตอร์-ภูเก็ต แอร์พอร์ต ในระยะดำเนินการ แสดงดังตารางที่ 2.1 ตารางที่ 2.1 ผลการปฏิบัติตามมาตรการป้องกันและแก้ไขผลกระทบสิ่งแวดล้อมของ โครงการ โรงแรม ชูการ์ มารีน่า รีสอร์ท-ท-เอวิเอเตอร์-ภูเก็ต แอร์พอร์ต (ต่อ)

| มาตรการป้องกันและแก้ไขผลกระทบสิ่งแวดล้อม | ผลการปฏิบัติตามมาตรการป้องกันและแก้ไขผลกระทบสิ่งแวดล้อม ช่วงดำเนินการ | ปัญหา อุปสรรค ที่ไม่สามารถปฏิบัติตามมาตรการและแนวทางแก้ไข | อ้างอิง |
|---|--|---|--|
| <p>4.2 อาชีวอนามัยและความปลอดภัย (ต่อ)</p> <p>(7) การป้องกันควบคุมสัตว์ และแมลงนำโรค</p> <ul style="list-style-type: none"> - ภายในสถานประกอบการไม่ควรมีหนู แมลงวัน และแมลงสาบ - ต้องมีการป้องกัน ควบคุม กำจัดสัตว์ และแมลงนำโรค โดยเฉพาะหนู แมลงวัน และแมลงสาบอย่างถูกต้องตามหลักสุขาภิบาล <p>(8) การดูแลสุขภาพและความปลอดภัย</p> <ul style="list-style-type: none"> - ต้องกำหนดให้ผู้ดูแลด้วย กรณีที่นำเด็กอายุต่ำกว่า 10 ปี ที่ยังว่ายน้ำไม่เป็น และผู้สูงอายุที่สามารถดูแลตัวเองได้มาใช้บริการสระว่ายน้ำ จัดให้มีอุปกรณ์ช่วยชีวิต <ul style="list-style-type: none"> • โฟมช่วยชีวิต อย่างน้อย 2 อัน • หัวชูชีพ ขนาดเส้นผ่านศูนย์กลางภายใน 15 นิ้ว หรือหุ้नลอย ผูกเอาไว้กับเชือก ยาวไม่น้อยกว่าความกว้างของสระว่ายน้ำ อย่างน้อย 2 อัน • ไม่ช่วยชีวิต หรือวัตถุอื่นใด ที่มีความยาวไม่น้อยกว่า 3.50 เมตร น้ำหนักเบา อย่างน้อย 1 อัน และต้องวางไว้ที่ปลายส่วนลึกของสระว่ายน้ำ • เครื่องช่วยหายใจ สำหรับผู้ใจ และสำหรับผู้เด็ก อย่างละ 1 ชุด • ห้องปฐมพยาบาลพร้อมชุดปฐมพยาบาลพร้อมใช้งานได้ตลอดเวลาไว้ประจำสระว่ายน้ำและอยู่ในบริเวณที่ใกล้ที่สุด | <ul style="list-style-type: none"> - พบโครงการได้จัดจ้างบริษัทเอกชนเข้ามากำจัดหนูและแมลงภายในโครงการทุกเดือนตลอดระยะเวลาดำเนินการ - พบโครงการมีกฎระเบียบในการใช้สระว่ายน้ำติดบริเวณสระว่ายน้ำในบริเวณที่มองเห็นได้ชัดเจน - พบโครงการจัดให้มีการติดตั้งอุปกรณ์ช่วยชีวิตไว้บริเวณสระว่ายน้ำ ปัจจุบันอยู่ในสภาพพร้อมใช้งาน | <p>-</p> <p>-</p> <p>-</p> | <p>รูปภาพที่ 2.10 การเข้ามากำจัด หนู และ แมลง บริษัทเอกชน เอกสารแนบที่ 5 รายงานการฉีดพ่นแมลง</p> <p>รูปภาพที่ 2.26 ข้อปฏิบัติในการใช้สระว่ายน้ำ</p> <p>รูปภาพที่ 2.33 อุปกรณ์ช่วยชีวิตบริเวณสระว่ายน้ำ</p> |

ผลการดำเนินการตามมาตรการป้องกันและแก้ไขผลกระทบสิ่งแวดล้อมของโครงการ โรงแรม ขุนกร มารีน่า รีสอร์ท-เอวิเอเตอร์-ภูเก็ต แอร์พอร์ต ในระยะดำเนินการ แสดงดังตารางที่ 2.1 ตารางที่ 2.1 ผลการปฏิบัติตามมาตรการป้องกันและแก้ไขผลกระทบสิ่งแวดล้อมของ โครงการ โรงแรม ขุนกร มารีน่า รีสอร์ท-เอวิเอเตอร์-ภูเก็ต แอร์พอร์ต (ต่อ)

| มาตรการป้องกันและแก้ไขผลกระทบสิ่งแวดล้อม | ผลการปฏิบัติตามมาตรการป้องกันและแก้ไขผลกระทบสิ่งแวดล้อม ช่วงดำเนินการ | ปัญหา อุปสรรค ที่ไม่สามารถปฏิบัติ ตามมาตรการและแนวทางแก้ไข | อ้างอิง |
|--|---|--|---------|
| <p>4.2 อาชีวอนามัยและความปลอดภัย (ต่อ)</p> <p>(8) การดูแลสุขภาพและความปลอดภัย</p> <p>- มีอุปกรณ์สื่อสารสามารถติดต่อบุคคลหรือสถานที่สำคัญๆ เช่น โรงพยาบาล และสถานีตำรวจ เพื่อขอความช่วยเหลือเมื่อเกิดเหตุฉุกเฉินต่างๆ เช่น ไฟไหม้ หรือมีคนจมน้ำ และต้องปิดประกาศหมายเลขโทรศัพท์ของสถานที่ดังกล่าวไว้ในที่ที่เห็นได้ชัดเจน</p> | <p>- โครงการได้จัดให้มีเบาะรถจักรยานยนต์ไว้ในบริเวณที่สามารถมองเห็นได้ง่าย มองเห็นได้ชัดเจน</p> | - | - |
| <p>4.2 อาชีวอนามัยและความปลอดภัย (ต่อ)</p> <p>(9) เพศรัยาคาญ</p> <p>- ต้องควบคุมมิให้เกิดเพศรัยาคาญ ซึ่งมาจากกิจกรรมการดำเนินการต่างๆ</p> | <p>- พบโครงการจัดให้มีเจ้าหน้าที่แผนกต้อนรับส่วนหน้า คอยรับเรื่องร้องเรียนจากผู้ใช้บริการภายในโครงการ และผู้เข้าพักอาศัยบริเวณใกล้เคียง</p> | - | - |

ผลการดำเนินการตามมาตรการป้องกันและแก้ไขผลกระทบสิ่งแวดล้อมของโครงการ โรงแรม ขุขันธ์ มารีน่า รีสอร์ท-เอวิเอเตอร์-ภูเก็ต แอร์พอร์ต ในระยะดำเนินการ แสดงดังตารางที่ 2.1 ตารางที่ 2.1 ผลการปฏิบัติตามมาตรการป้องกันและแก้ไขผลกระทบสิ่งแวดล้อมของ โครงการ โรงแรม ขุขันธ์ มารีน่า รีสอร์ท-เอวิเอเตอร์-ภูเก็ต แอร์พอร์ต (ต่อ)

| มาตรการป้องกันและแก้ไขผลกระทบสิ่งแวดล้อม | ผลการปฏิบัติตามมาตรการป้องกันและแก้ไขผลกระทบสิ่งแวดล้อม ซึ่งดำเนินการ | ปัญหา อุปสรรค ที่ไม่สามารถปฏิบัติตามมาตรการและแนวทางแก้ไข | อ้างอิง |
|--|---|---|---|
| <p>มาตรการป้องกันและแก้ไขผลกระทบสิ่งแวดล้อม ด้านการจัดการสระว่ายน้ำ</p> <p>ด้านโครงสร้างสระว่ายน้ำ</p> <p>(1) จัดให้มีการออกแบบให้โครงการสระว่ายน้ำเป็นคอนกรีตเสริมเหล็ก น้ำซึมไม่ได้ ผนังเรียบ อยู่ในสภาพดีและทำความสะอาดได้และพื้นทางเดินข้างสระว่ายน้ำ ต้องเป็นพื้นเรียบไม่ลื่น ไม่มีน้ำขังและทำความสะอาดได้ง่าย</p> <p>(2) ตรวจสอบสภาพสระว่ายน้ำให้อยู่ในสภาพดีอยู่เสมอ หากพบกระเบื้องปูสระว่ายน้ำ หรืออุปกรณ์ใดๆชำรุดให้รีบซ่อมแซมทันที เพื่อป้องกันอุบัติเหตุจากการใช้สระว่ายน้ำ</p> <p>(3) จัดให้มีรางระบายน้ำล้นมีฝาปิดรอบสระว่ายน้ำ อยู่ในสภาพดี และไม่มีน้ำล้นออกจากราง</p> <p>(4) จัดให้ร้วกกันตกบริเวณริมสระว่ายน้ำด้านริมอาคาร</p> <p>(5) จัดให้มีป้ายบอกความลึกของสระว่ายน้ำที่สามารถมองเห็นได้อย่างชัดเจน</p> | <ul style="list-style-type: none"> - โครงสร้างของสระว่ายน้ำภายในโครงการ สร้างด้วยคอนกรีตเสริมเหล็ก มีความมั่นคงแข็งแรง มีวางระบบน้ำล้น มีเจ้าหน้าที่คอยดูแลและดำเนินการซ่อมแซมทันทีหากเกิดการชำรุด ซึ่งปัจจุบันอยู่ในสภาพดี - โครงการได้จัดให้มีร้วกกันตกบริเวณด้านริมอาคารที่ติดกับสระว่ายน้ำ - โครงการได้ติดป้ายบอกความลึกบริเวณสระว่ายน้ำปัจจุบันอยู่ในสภาพดีมองเห็นได้ชัดเจน | <p>-</p> <p>-</p> <p>-</p> | <p>รูปภาพที่ 2.41 สระว่ายน้ำ</p> <p>-</p> <p>รูปภาพที่ 2.43 ป้ายบอกระดับความลึก</p> |

ผลการดำเนินการตามมาตรการป้องกันและแก้ไขผลกระทบสิ่งแวดล้อมของโครงการ โรงแรม ชูการ์ มารีน่า รีสอร์ท-เอเวียเตอร์-ภูเก็ต แอร์พอร์ต ดำเนินการ แสดงดังตารางที่ 2.1 ตารางที่ 2.1 ผลการปฏิบัติตามมาตรการป้องกันและแก้ไขผลกระทบสิ่งแวดล้อมของ โครงการ โรงแรม ชูการ์ มารีน่า รีสอร์ท-เอเวียเตอร์-ภูเก็ต แอร์พอร์ต (ต่อ)

| มาตรการป้องกันและแก้ไขผลกระทบสิ่งแวดล้อม | ผลการปฏิบัติตามมาตรการป้องกันและแก้ไขผลกระทบสิ่งแวดล้อม ช่วงดำเนินการ | ปัญหา อุปสรรค ที่ไม่สามารถปฏิบัติตามมาตรการและแนวทางแก้ไข | อ้างอิง |
|---|---|--|---|
| <p>4.2 อาชีวอนามัยและความปลอดภัย (ต่อ)</p> <p>ด้านความปลอดภัยและอุบัติเหตุจากกรณีน้ำ</p> <p>(1) จัดให้มีแสงสว่างเพียงพอทั่วบริเวณสระว่ายน้ำ เพื่อให้มองเห็นได้ อย่างชัดเจนในกรณีที่มีการเปิดใช้สระว่ายน้ำในเวลาากลางคืน</p> <p>(2) จัดให้มีเจ้าหน้าที่ประจำสระว่ายน้ำ เพื่อควบคุมดูแล และให้ความช่วยเหลือในกรณีเกิดเหตุฉุกเฉิน</p> <p>(3) จัดให้มีอ่างล้างมือ ที่ล้างเท้า และบริเวณล้างตัวก่อนลงสระว่ายน้ำ</p> <p>(4) จัดให้มีห้องเปลี่ยนเสื้อผ้า ตู้เก็บสิ่งของ ที่ว่างหรือเก็บรองเท้า สำหรับผู้ใช้บริการ</p> <p>(5) จัดให้มีการบริการแยกกันระหว่างห้องน้ำและห้องส้วมในบริเวณ สระว่ายน้ำ</p> <p>(6) จัดให้มีเจ้าหน้าที่ตรวจสอบและเช็คหลอดไฟบริเวณรอบสระว่ายน้ำ กับทางเดินรอบสระว่ายน้ำเป็นประจำทุกวัน</p> | <p>ผลการปฏิบัติตามมาตรการป้องกันและแก้ไขผลกระทบสิ่งแวดล้อม</p> <ul style="list-style-type: none"> - พบโครงการจัดให้มีไฟฟ้าส่องสว่างบริเวณทางเดิน โดยรอบสระว่ายน้ำ เพียงพอต่อการมองเห็น - โครงการมีเจ้าหน้าที่คอยดูแลหากเกิดเหตุฉุกเฉิน สามารถแจ้งเจ้าหน้าที่ที่อยู่บริเวณใกล้เคียงได้ตลอดเวลา - โครงการมีจุดตระลางบริเวณสระว่ายน้ำ - โครงการออกแบบให้เป็นที่พักโรงแรมซึ่งสามารถเปลี่ยนเสื้อผ้าในห้องพักและสามารถวางสิ่งของใกล้บริเวณสระว่ายน้ำได้ - โครงการได้จัดให้มีเจ้าหน้าที่คอยตรวจสอบระบบไฟฟ้าภายในโครงการรวมถึงหลอดไฟบริเวณสระหากพบการชำรุดจึงดำเนินการแก้ไขทันที | <ul style="list-style-type: none"> - - - - - - | <p>รูปภาพที่ 2.41 สระว่ายน้ำ</p> <p>-</p> <p>-</p> <p>-</p> <p>-</p> <p>-</p> |

ผลการดำเนินการตามมาตรการป้องกันและแก้ไขผลกระทบสิ่งแวดล้อมของโครงการ โรงแรม ชูการ์ มารีน่า รีสอร์ท-เอเวียเตอร์-ภูเก็ต แอร์พอร์ต ดำเนินการ แสดงดังตารางที่ 2.1 ตารางที่ 2.1 ผลการปฏิบัติตามมาตรการป้องกันและแก้ไขผลกระทบสิ่งแวดล้อมของ โครงการ โรงแรม ชูการ์ มารีน่า รีสอร์ท-เอเวียเตอร์-ภูเก็ต แอร์พอร์ต (ต่อ)

| มาตรการป้องกันและแก้ไขผลกระทบสิ่งแวดล้อม | ผลการปฏิบัติตามมาตรการป้องกันและแก้ไขผลกระทบสิ่งแวดล้อม ช่วงดำเนินการ | ปัญหา อุปสรรค ที่ไม่สามารถปฏิบัติตามมาตรการและแนวทางแก้ไข | อ้างอิง |
|--|--|---|---|
| <p>4.2 อาชีวอนามัยและความปลอดภัย (ต่อ)</p> <p>(7) กำหนดให้มีข้อปฏิบัติสำหรับผู้ที่มาใช้บริการ เป็นภาษาไทย ภาษาอังกฤษ และภาษาจีน ติดไว้ในบริเวณสระว่ายน้ำให้มองเห็นชัดเจน อาทิ</p> <ul style="list-style-type: none"> - ต้องสวมชุดว่ายน้ำที่สะอาด - ต้องชำระล้างร่างกายก่อนลงสระทุกครั้ง - ผู้ที่เป็นโรคตาแดง โรคผิวหนัง เป็นหวัด ไข้หวัด หนูน้ำหนวก หรือโรคติดต่ออื่นๆ ห้ามลงเล่นในสระว่ายน้ำ - ห้ามนำสัตว์เลี้ยงเข้ามาในบริเวณสระว่ายน้ำ - ห้ามนำอาหาร และเครื่องดื่ม หรือขวดแก้ว เข้ามา - เด็กอายุต่ำกว่า 10 ปี ต้องมีผู้ปกครองคอยดูแล - กำหนดการปฐมพยาบาลช่วยคนจมน้ำ <p>(8) กำหนดห้ามดื่มสุราในบริเวณสระว่ายน้ำ และห้ามผู้เมาสุราลงใช้บริเวณสระว่ายน้ำ</p> <p>(9) กำหนดห้ามการใช้สระว่ายน้ำของโครงการอย่างคึกคักนอง หรือกระทำการใดๆ ที่อาจเกิดอุบัติเหตุทั้งต่อตนเองหรือผู้ใช้สระว่ายน้ำรายอื่น</p> <p>(10) กำหนดให้ผู้ที่ใช้สระว่ายน้ำของโครงการ ห้ามส่งเสียงดังรบกวนผู้ใช้สระรายอื่น</p> | <ul style="list-style-type: none"> - พบโครงการได้ติดตั้งข้อปฏิบัติสำหรับผู้ที่ใช้บริการสระว่ายน้ำ ติดไว้บริเวณสระว่ายน้ำนี้ ปัจจุบันอยู่ในสภาพดีมองเห็นชัดเจน | - | <p>อ้างอิง</p> <p>รูปภาพที่ 2.26 ข้อปฏิบัติในการใช้สระว่ายน้ำ</p> |

ผลการดำเนินการตามมาตรการป้องกันและแก้ไขผลกระทบสิ่งแวดล้อมของโครงการ โรงแรม ขุขันธ์ มารีน่า รีสอร์ท-เอเวียเตอร์-ภูเก็ต แอร์พอร์ต ในระยะดำเนินการ แสดงดังตารางที่ 2.1 ตารางที่ 2.1 ผลการปฏิบัติตามมาตรการป้องกันและแก้ไขผลกระทบสิ่งแวดล้อมของ โครงการ โรงแรม ขุขันธ์ มารีน่า รีสอร์ท-เอเวียเตอร์-ภูเก็ต แอร์พอร์ต (ต่อ)

| มาตรการป้องกันและแก้ไขผลกระทบสิ่งแวดล้อม | ผลการปฏิบัติตามมาตรการป้องกันและแก้ไขผลกระทบสิ่งแวดล้อม ช่วงดำเนินการ | ปัญหา อุปสรรค ที่ไม่สามารถปฏิบัติตามมาตรการและแนวทางแก้ไข | อ้างอิง |
|--|---|---|---|
| <p>4.2 อาชีวอนามัยและความปลอดภัย (ต่อ)</p> <p>การตรวจสอบคุณภาพน้ำสระว่ายน้ำ</p> <p>สำหรับการตรวจสอบคุณภาพน้ำในสระว่ายน้ำจะกำหนดให้มีมาตรการติดตามตรวจสอบคุณภาพน้ำภายในสระว่ายน้ำ 2 จุด คือ บริเวณฝัวน้ำสระและบริเวณความลึกของสระว่ายน้ำ ขณะที่ผู้ใส่สระมากที่สุด ดัชนีคุณภาพน้ำ สำหรับสระว่ายน้ำของโครงการที่ใช้เกลือในการฆ่าเชื้อโรคประกอบด้วย</p> <ol style="list-style-type: none"> (1) คลอรีนอิสระคงเหลือ ตรวจวัดทุกวัน วันละ 2 ครั้ง (2) ค่าความเป็นกรด-ด่าง ตรวจวัดทุกวัน วันละ 2 ครั้ง (3) โคลิฟอร์มทั้งหมด (Total Coliform Bacteria) ตรวจวัดเดือนละ 1 ครั้ง (4) ฟีคอลโคลิฟอร์ม (Fecal Coliform Bacteria) ตรวจวัดเดือนละ 1 ครั้ง (5) คลอรีนที่รวมกับสารอื่น (Combined Chlorine) ตรวจวัดปีละ 1 ครั้ง (6) ค่าความเป็นด่าง (Alkalinity) ตรวจวัดปีละ 1 ครั้ง (7) ความกระด้าง (Calium Hardness) ตรวจวัดปีละ 1 ครั้ง กรดไฮยาบูริก (Cyanuric Acid) (กรณีที่ใช้) ตรวจวัดปีละ 1 ครั้ง | <p>ผลการปฏิบัติตามมาตรการป้องกันและแก้ไขผลกระทบสิ่งแวดล้อม</p> <p>สิ่งแวดล้อม ช่วงดำเนินการ</p> <ul style="list-style-type: none"> - พบโครงการจัดให้มีการตรวจวิเคราะห์คุณภาพน้ำสระว่ายน้ำ ได้แก่ ค่าความเป็นกรด-ด่าง และค่าคลอรีนอิสระ เป็นประจำทุกวันและจัดให้มีการตรวจวิเคราะห์คุณภาพน้ำสระว่ายน้ำเฉลี่ยใหญ่ปีละ 1 ครั้ง ซึ่งโครงการได้ตรวจวิเคราะห์คุณภาพน้ำสระว่ายน้ำน้ำใช้เฉลี่ย ในเดือน ธันวาคม 2567 | - | <p>รูปภาพที่ 2.15 การตรวจเช็คคุณภาพน้ำสระว่ายน้ำ</p> <p>เอกสารแนบที่ 6 บันทึกการตรวจสอบสระว่ายน้ำ</p> <p>เอกสารแนบที่ 4 ผลการตรวจติดตามคุณภาพสิ่งแวดล้อมและแบบบันทึก ทส.1/2</p> |

ผลการดำเนินการตามมาตรการป้องกันและแก้ไขผลกระทบสิ่งแวดล้อมของโครงการ โรงแรม ชูการ์ มารีน่า รีสอร์ท-เอเวียเตอร์-ภูเก็ต แอร์พอร์ตดำเนินการ แสดงดังตารางที่ 2.1 ตารางที่ 2.1 ผลการปฏิบัติตามมาตรการป้องกันและแก้ไขผลกระทบสิ่งแวดล้อมของ โครงการ โรงแรม ชูการ์ มารีน่า รีสอร์ท-เอเวียเตอร์-ภูเก็ต แอร์พอร์ต (ต่อ)

| มาตรการป้องกันและแก้ไขผลกระทบสิ่งแวดล้อม | ผลการปฏิบัติตามมาตรการป้องกันและแก้ไขผลกระทบสิ่งแวดล้อม ช่วงดำเนินการ | ปัญหา อุปสรรค ที่ไม่สามารถปฏิบัติ ตามมาตรการและแนวทางแก้ไข | อ้างอิง |
|--|---|--|--|
| <p>4.2 อาชีวอนามัยและความปลอดภัย (ต่อ)</p> <p>(8) คลอไรด์ (Chloride) ตรวจวัดปีละ 1 ครั้ง ขณะที่มีผู้ใช้สระมากที่สุด</p> <p>(9) แอมโมเนีย (Ammonia) ตรวจวัดปีละ 1 ครั้ง ขณะที่มีผู้ใช้สระมากที่สุด</p> <p>(10) ไนเตรท (Nitrate) ตรวจวัดปีละ 1 ครั้ง ขณะที่มีผู้ใช้สระมากที่สุด</p> <p>(11) จุลินทรีย์หรือตัวบ่งชี้จุลินทรีย์ที่ทำให้เกิดโรค ได้แก่ <i>Escherichia coli</i>, <i>Staphylococcus aureus</i> และ <i>Pseudomonas aeruginosa</i> ตรวจวัดปีละ 1 ครั้ง ขณะที่มีผู้ใช้สระมากที่สุด</p> <p><u>การตรวจสอบความปลอดภัยของสระว่ายน้ำ</u></p> <p>ตรวจสอบความสมบูรณ์ขององค์ประกอบสระว่ายน้ำ และอุปกรณ์ ส่วนครบของสระว่ายน้ำ เป็นประจำทุกวัน หากพบอุปกรณ์ชำรุด ให้ดำเนินการซ่อมแซมโดยเร็ว ประกอบด้วย</p> <p>(1) กระเบื้องปูพื้น และผนังสระว่ายน้ำ ร้าวจับ บิ่น และฝาปิดราง น้ำล้นรอบสระ</p> <p>(2) อุปกรณ์เครื่องกรองน้ำ และปั้มน้ำ</p> <p>(3) อุปกรณ์ช่วยชีวิต ได้แก่ โฟมช่วยชีวิต 2 อัน ห่วงชูชีพ 2 อัน ไม่ช่วยชีวิต 1 อัน และชุดปฐมพยาบาล</p> <p>(4) ตรวจสอบไฟส่องสว่างบริเวณสระว่ายน้ำ</p> | <ul style="list-style-type: none"> - พบโครงการจัดให้มีการตรวจวิเคราะห์คุณภาพน้ำสระว่ายน้ำ ได้แก่ ค่าความเป็นกรด-ด่าง และค่าคลอรีนอิสระ เป็นประจำทุกวันและจัดให้มีการตรวจวิเคราะห์คุณภาพน้ำสระว่ายน้ำเฉลี่ยปีละ 1 ครั้ง ซึ่งโครงการได้ตรวจวิเคราะห์คุณภาพน้ำสระว่ายน้ำน้ำเซตใหญ่ในเดือน ธันวาคม 2567 - โครงการจัดให้มีเจ้าหน้าที่คอยดูแลสระว่ายน้ำหากพบชำรุดจะรีบดำเนินการแก้ไขโดยทันที - โครงการได้จัดให้มีอุปกรณ์ช่วยชีวิตติดตั้งบริเวณสระว่ายน้ำปัจจุบันอยู่ในสภาพดี | <p>-</p> <p>-</p> <p>-</p> | <p>รูปภาพที่ 2.15 การตรวจเช็คคุณภาพน้ำสระว่ายน้ำ เอกสารแนบที่ 6 บันทึกการตรวจสอบสระว่ายน้ำ เอกสารแนบที่ 4 ผลการตรวจติดตามคุณภาพสิ่งแวดล้อมและแบบบันทึกทส.1/2</p> <p>-</p> <p>รูปภาพที่ 2.33 อุปกรณ์ช่วยชีวิตบริเวณสระว่ายน้ำ</p> |

ผลการดำเนินการตามมาตรการป้องกันและแก้ไขผลกระทบสิ่งแวดล้อมของโครงการ โรงแรม ชูการ์ มาร์รีน่า รีสอร์ทท-เอวิเอเตอร์-ภูเก็ต แอร์พอร์ต ดำเนินการ แสดงดังตารางที่ 2.1 ตารางที่ 2.1 ผลการปฏิบัติตามมาตรการป้องกันและแก้ไขผลกระทบสิ่งแวดล้อมของ โครงการ โรงแรม ชูการ์ มาร์รีน่า รีสอร์ทท-เอวิเอเตอร์-ภูเก็ต แอร์พอร์ต (ต่อ)

| มาตรการป้องกันและแก้ไขผลกระทบสิ่งแวดล้อม | ผลการปฏิบัติตามมาตรการป้องกันและแก้ไขผลกระทบสิ่งแวดล้อม ช่วงดำเนินการ | ปัญหา อุปสรรค ที่ไม่สามารถปฏิบัติ ตามมาตรการและแนวทางแก้ไข | อ้างอิง |
|---|--|--|--|
| <p>4.3 การป้องกันอัคคีภัย</p> <p>แผนเพื่อป้องกันและปฏิบัติเมื่อเกิดอัคคีภัย ระยะดำเนินการ</p> <p>(1) แผนการระงับอัคคีภัยของโครงการ เป็นแผนดำเนินการที่โครงการจะจัดทำขึ้นเพื่อให้เจ้าหน้าที่ภายในโครงการได้ดำเนินการปฏิบัติ เพื่อระงับอัคคีภัยที่เกิดขึ้นจากอุบัติเหตุ หรือความประมาทของบุคคลให้สามารถระงับเหตุได้อย่าง ทันท่วงที หรือลดการขยายของเพลิงไหม้ก่อนที่หน่วยงาน ดับเพลิงในพื้นที่ จะเข้ามาดำเนินการช่วยเหลือระงับเหตุ โดยโครงการจะจัดเจ้าหน้าที่ระงับเหตุอัคคีภัยในเบื้องต้น ซึ่งจะมีหน้าที่ดังนี้</p> <ul style="list-style-type: none"> - ระงับเหตุเพลิงไหม้ด้วยเครื่องมือดับเพลิงขั้นต้นที่มีอยู่ ภายในโครงการ เช่น ถังดับเพลิงชนิดมือถือ - แจ้งเหตุเพลิงไหม้ให้กับศูนย์ปฏิบัติการดับเพลิงในพื้นที่ บริเวณใกล้เคียง คือ หน่วยงานป้องกันและบรรเทาสาธารณ ภัยของเทศบาลตำบลคลอง | <ul style="list-style-type: none"> - พบโครงการได้จัดทำแผนเพื่อป้องกันและปฏิบัติเมื่อเกิดอัคคีภัย โดยได้จัดเตรียมอุปกรณ์ป้องกันอัคคีภัย อาทิเช่น ถังดับเพลิง ปุ่มกดเตือนภัยอัคคีภัย กระจาย โดยรอบพื้นที่อาคารของโครงการ และหัวรับน้ำดับเพลิงกระจายโดยรอบภายนอกของพื้นที่โครงการ พร้อมทั้งได้ติดตั้งหมายเลขโทรศัพท์ฉุกเฉินไว้บริเวณที่สามารถมองเห็นได้อย่างชัดเจน | - | <p>รูปภาพที่ 2.24 อุปกรณ์ป้องกันอัคคีภัย</p> <p>รูปภาพที่ 2.27 ป้ายเส้นทางออกฉุกเฉิน</p> <p>รูปภาพที่ 2.3 หมายเลขโทรศัพท์ฉุกเฉิน</p> |

ผลการดำเนินการตามมาตรการป้องกันและแก้ไขผลกระทบสิ่งแวดล้อมของโครงการ โรงพยาบาล มารีน่า รีสอร์ท-เอเวียเตอร์-ภูเก็ต แอร์พอร์ต ในระยะดำเนินการ แสดงดังตารางที่ 2.1 ตารางที่ 2.1 ผลการปฏิบัติตามมาตรการป้องกันและแก้ไขผลกระทบสิ่งแวดล้อมของ โครงการ โรงพยาบาล มารีน่า รีสอร์ท-เอเวียเตอร์-ภูเก็ต แอร์พอร์ต (ต่อ)

| มาตรการป้องกันและแก้ไขผลกระทบสิ่งแวดล้อม | ผลการปฏิบัติตามมาตรการป้องกันและแก้ไขผลกระทบสิ่งแวดล้อม ช่วงดำเนินการ | ปัญหา อุปสรรค ที่ไม่สามารถปฏิบัติ ตามมาตรการและแนวทางแก้ไข | อ้างอิง |
|--|---|--|---|
| 4.3 การป้องกันอัคคีภัย (1) ติดตั้งระบบป้องกันอัคคีภัยและระบบเตือนภัยของโครงการให้เป็นไปตามข้อกำหนดของกฎกระทรวง ฉบับที่ 39 (พ.ศ.2537) และกฎกระทรวงฉบับที่ 47 (พ.ศ.2540) ออกตามความในพระราชบัญญัติควบคุมอาคาร พ.ศ.2522 (2) จัดให้มีจุดรวมคนที่ปลอดภัย จำนวน 2 จุด ได้แก่ บริเวณด้านหน้าโครงการใกล้กับทางเข้า-ออก มีพื้นที่ 5.31 ตารางเมตร และจุดที่ 2 อยู่บริเวณด้านทิศเหนือของโครงการ มีพื้นที่ 61.15 ตารางเมตร รวมพื้นที่จุดรวมพลของโครงการ 66.46 ตารางเมตร หรือคิดเป็นพื้นที่ 0.27 ตารางเมตร/คน (3) จัดให้มีการตรวจสอบระบบป้องกันอัคคีภัยและระบบเตือนภัยเป็นประจำทุก 3 เดือน เพื่อให้ระบบป้องกันอัคคีภัย และระบบเตือนภัยสามารถใช้งานได้อยู่เสมอ หากพบว่ามีอาการชำรุดเสียหายให้เร่งดำเนินการแก้ไขโดยทันที (4) ติดป้ายแนะนำการใช้อุปกรณ์ป้องกันอัคคีภัยไว้ที่บริเวณที่ติดตั้งอุปกรณ์ เพื่อความสะดวกและสามารถใช้งานได้ทันที | <ul style="list-style-type: none"> - พบโครงการได้ติดตั้งระบบป้องกันและระบบเตือนภัยประจำโครงการเป็นไปตามข้อกำหนดของกฎกระทรวง ฉบับที่ 39 (พ.ศ.2537) และกฎกระทรวงฉบับที่ 47 (พ.ศ.2540) ออกตามความในพระราชบัญญัติควบคุมอาคาร พ.ศ.2522 - พบโครงการจัดให้มีจุดรวมพลอยู่บริเวณด้านหน้าโครงการ หากเกิดเหตุฉุกเฉินสามารถรองรับเจ้าหน้าที่และผู้เข้าพักได้อย่างเพียงพอ - พบโครงการจัดให้มีเจ้าหน้าที่ชำนาญการตรวจสอบระบบป้องกันและระบบเตือนภัยอัคคีภัย เป็นประจำทุกเดือน - พบโครงการได้ติดตั้งป้ายแนะนำวิธีการใช้อุปกรณ์ป้องกันอัคคีภัย ไว้บริเวณที่ติดตั้งอุปกรณ์ สามารถมองเห็นได้ง่าย และสามารถใช้งานได้ทันที | <ul style="list-style-type: none"> - - - - | รูปภาพที่ 2.24 อุปกรณ์ป้องกันอัคคีภัย รูปภาพที่ 2.27 ป้ายเส้นทางออกฉุกเฉิน รูปภาพที่ 2.28 ป้ายจุดรวมพล เอกสารแนบที่ 8 รายงานการตรวจสอบระบบป้องกันอัคคีภัยและระบบเตือนภัย รูปภาพที่ 2.16 ป้ายวิธีการใช้ถังดับเพลิง |

ผลการดำเนินการตามมาตรการป้องกันและแก้ไขผลกระทบสิ่งแวดล้อมของโครงการ โรงแรม ชูการ์ มารีน่า รีสอร์ท-เอเวียเตอร์-ภูเก็ต แอร์พอร์ต ในระยะดำเนินการ แสดงดังตารางที่ 2.1 ตารางที่ 2.1 ผลการปฏิบัติตามมาตรการป้องกันและแก้ไขผลกระทบสิ่งแวดล้อมของ โครงการ โรงแรม ชูการ์ มารีน่า รีสอร์ท-เอเวียเตอร์-ภูเก็ต แอร์พอร์ต (ต่อ)

| มาตรการป้องกันและแก้ไขผลกระทบสิ่งแวดล้อม | ผลการปฏิบัติตามมาตรการป้องกันและแก้ไขผลกระทบสิ่งแวดล้อม ช่วงดำเนินการ | ปัญหา อุปสรรค ที่ไม่สามารถปฏิบัติตามมาตรการและแนวทางแก้ไข | อ้างอิง |
|---|---|---|--|
| 4.3 การป้องกันอัคคีภัย (ต่อ) (5) จัดให้มีเจ้าหน้าที่คอยตรวจตราความเรียบร้อยตลอด 24 ชั่วโมง และอำนวยความสะดวกภายในบริเวณทางเข้าออก- (6) กำหนดให้มีการฝึกซ้อมการใช้อุปกรณ์และเครื่องมือดับเพลิง การช่วยเหลือผู้ประสบภัยการ อย่างน้อยปีละ 1 ครั้ง ได้แก่ เจ้าหน้าที่ที่โครงการ โดยผู้ที่มีความรู้และเชี่ยวชาญจากหน่วยงานบรรเทาสาธารณภัย | - โครงการจัดให้มีเจ้าหน้าที่รักษาความปลอดภัยคอยตรวจตราความเรียบร้อยตลอดระยะเวลาการเปิดดำเนินการ - โครงการจัดให้มีการจัดตั้งทีมปฏิบัติงานฉุกเฉิน พร้อมทั้งจัดให้มีการฝึกซ้อมดับเพลิงและอพยพหนีไฟอย่างน้อยปีละ 1 ครั้ง ล่าสุดโครงการยังไม่ได้ดำเนินการซ้อมอพยพหนีไฟ ซึ่งดำเนินการล่าสุด เมื่อวันที่ 19 สิงหาคม 2567 | - | รูปภาพที่ 2.20 เจ้าหน้าที่รักษาความปลอดภัย รูปภาพที่ 2.45 การซ้อมอพยพหนีไฟ เอกสารแนบที่ 11 รายงานการฝึกซ้อมดับเพลิงและฝึกซ้อมอพยพหนีไฟ |
| (7) จัดทำแผนปฏิบัติการฉุกเฉินโดยระบุถึงวิธีการอพยพผู้ที่อยู่ภายในอาคารได้หมดภายใน 1 ชั่วโมง และจัดให้มีเจ้าหน้าที่คอยอพยพและจัดกลุ่มคนที่อพยพมาจากอาคารให้ไปรวมอยู่ในจุดรวมพล และกำหนดให้เจ้าหน้าที่รักษาความปลอดภัยคอยดูแล และอำนวยความสะดวกการจราจรบริเวณทางเข้าออกโครงการ (8) จัดเจ้าหน้าที่คอยควบคุม ตรวจสอบ ดูแล และให้ความช่วยเหลืออพยพผู้พักอาศัยในแต่ละชั้น เข้าสู่บันไดหนีไฟ โดยโครงการต้องอบรมให้ความรู้ ความเข้าใจในการ ป้องกัน และช่วยเหลือผู้อื่นขณะเกิดเหตุเพลิงไหม้โดย เจ้าหน้าที่มีความรู้ในด้านดังกล่าว | - พบโครงการจัดทำแผนการปฏิบัติการฉุกเฉิน พร้อมทั้งติดตั้งป้ายแนะนำวิธีการใช้อุปกรณ์ป้องกันอัคคีภัย ไว้บริเวณที่ติดตั้งอุปกรณ์ สามารถมองเห็นได้ง่าย และสามารถใช้งานได้ทันที อีกทั้งจัดให้มีเจ้าหน้าที่รักษาความปลอดภัยคอยตรวจตราความเรียบร้อยตลอดระยะเวลาการเปิดดำเนินการ - โครงการจัดให้มีแผนฉุกเฉิน โดยมีการกำหนดบทบาทหน้าที่ของแต่ละฝ่ายในการดำเนินการช่วยเหลือผู้ที่อยู่ภายในโครงการ | - | รูปภาพที่ 2.16 ป้ายวิธีการใช้บันไดหนีไฟ รูปภาพที่ 2.20 เจ้าหน้าที่รักษาความปลอดภัย |

ผลการดำเนินการตามมาตรการป้องกันและแก้ไขผลกระทบสิ่งแวดล้อมของโครงการ โรงแรม ชูการ์ มารีน่า รีสอร์ท-เอเวียเตอร์-ภูเก็ต แอร์พอร์ต ในระยะดำเนินการ แสดงดังตารางที่ 2.1 ตารางที่ 2.1 ผลการปฏิบัติตามมาตรการป้องกันและแก้ไขผลกระทบสิ่งแวดล้อมของ โครงการ โรงแรม ชูการ์ มารีน่า รีสอร์ท-เอเวียเตอร์-ภูเก็ต แอร์พอร์ต (ต่อ)

| มาตรการป้องกันและแก้ไขผลกระทบสิ่งแวดล้อม | ผลการปฏิบัติตามมาตรการป้องกันและแก้ไขผลกระทบสิ่งแวดล้อม ช่วงดำเนินการ | ปัญหา อุปสรรค ที่ไม่สามารถปฏิบัติ ตามมาตรการและแนวทางแก้ไข | อ้างอิง |
|---|---|--|--|
| <p>4.3 การป้องกันอัคคีภัย (ต่อ)</p> <p>(9) จัดให้มีผังแสดงตำแหน่งที่ตั้งอุปกรณ์ป้องกันอัคคีภัย ทิศทางหนีไฟ ไว้บริเวณโถงบันได พร้อมตำแหน่งจุดรวมพล ภายในโครงการ</p> <p>(10) โครงการจะจัดทำผังเส้นทางอพยพหนีไฟจากจุดต่างๆ ไปยังจุดรวมคนเบื้องต้นได้ไว้ในห้องพัก เพื่อให้ผู้ที่อยู่ ภายในอาคาร และห้อง สามารถหนีไฟไปยังจุดรวมพลได้ อย่างรวดเร็ว</p> <p>(11) อบรมให้ความรู้ ความเข้าใจแก่เจ้าหน้าที่ที่ต้องควบคุม ยังมีศูนย์ตรวจสอบ ดูแล ในการป้องกันและช่วยเหลือผู้ประสบเหตุ เหตุเพลิงไหม้โดยเจ้าหน้าที่ที่มีความรู้ในด้านดังกล่าว</p> <p>(12) ประสานงานกับหน่วยงานป้องกันและบรรเทาสาธารณภัย ตำบลสาธุให้ทราบทิศทางของรถที่เข้ามาอำนวยความสะดวกเพลิง เพื่อที่จะสามารถลำเลียงคนออกภายนอกโครงการได้อย่างรวดเร็ว มีประสิทธิภาพ และไม่กีดขวางทิศทาง การจราจร</p> <p>(13) จัดเจ้าหน้าที่คอยอำนวยความสะดวก บริเวณทางเข้า ออก-โครงการ ทำหน้าที่ในการอำนวยความสะดวกให้กับรถที่เข้ามาดับเพลิงรถที่สัญจรบริเวณโดยรอบ และการอพยพคนออกภายนอกโครงการ</p> | <p>- พบโครงการได้ติดตั้งแผนผังแสดงที่ตั้งอุปกรณ์ป้องกันอัคคีภัย ทิศทางหนีไฟ ไว้บริเวณโถงบันได พร้อมตำแหน่งจุดรวมพล ภายในโครงการ สามารถมองเห็นได้อย่างชัดเจน</p> <p>- พบโครงการจัดให้มีแผนฉุกเฉิน และจัดให้มีการฝึกซ้อมดับเพลิงและอพยพหนีไฟอย่างน้อยปีละ 1 ครั้งล่าสุดโครงการยังไม่ได้ดำเนินการซ้อมอพยพหนีไฟ ซึ่งดำเนินการล่าสุด เมื่อวันที่ 19 สิงหาคม 2567</p> <p>- พบโครงการจัดให้มีเจ้าหน้าที่รักษาความปลอดภัยคอยอำนวยความสะดวกในการจราจรภายในโครงการตลอดระยะเวลาดำเนินการ</p> | <p>-</p> <p>ในรอบเดือนมกราคม - มิถุนายน 2568 ทางโครงการยังไม่ได้ดำเนินการซ้อมอพยพหนีไฟเนื่องจากยังไม่ถึงรอบดำเนินการ ซึ่งมีแผนดำเนินการในรอบเดือนกรกฎาคม - ธันวาคม 2568</p> <p>-</p> | <p>รูปภาพที่ 2.23 แผนผังอุปกรณ์ดับเพลิง</p> <p>รูปภาพที่ 2 แผนที่ แสดงเส้นทางอพยพหนีภัย</p> <p>รูปภาพที่ 2.27 ป้ายเส้นทางออกฉุกเฉิน</p> <p>รูปภาพที่ 2.45 การซ้อมอพยพหนีไฟ</p> <p>เอกสารแนบที่ 11 รายงานการฝึกซ้อมดับเพลิงและฝึกซ้อมอพยพหนีไฟ</p> <p>-</p> |

ผลการดำเนินการตามมาตรการป้องกันและแก้ไขผลกระทบสิ่งแวดล้อมของโครงการ โรงแรม ชูการ์ มารีน่า รีสอร์ท-เอเวียเตอร์-ภูเก็ต แอร์พอร์ต ในระยะดำเนินการ แสดงดังตารางที่ 2.1 ตารางที่ 2.1 ผลการปฏิบัติตามมาตรการป้องกัน และแก้ไขผลกระทบสิ่งแวดล้อมของโครงการ โรงแรม ชูการ์ มารีน่า รีสอร์ท-เอเวียเตอร์-ภูเก็ต (ต่อ)

| มาตรการป้องกันและแก้ไขผลกระทบสิ่งแวดล้อม | ผลการปฏิบัติตามมาตรการป้องกันและแก้ไขผลกระทบสิ่งแวดล้อม ช่วงดำเนินการ | ปัญหา อุปสรรค ที่ไม่สามารถปฏิบัติตามมาตรการและแนวทางแก้ไข | อ้างอิง |
|---|---|--|--|
| 4.3 การป้องกันอัคคีภัย (ต่อ) (14) จัดให้มีการฝึกอบรมหลักสูตรการปฐมพยาบาลให้แก่เจ้าหน้าที่ที่จะทำหน้าที่เป็นฝ่ายปฐมพยาบาล เพื่อให้ความช่วยเหลือแก่ผู้พักอาศัยกรณีฉุกเฉิน (15) ประชาสัมพันธ์ให้ผู้พักอาศัยในโครงการทราบเกี่ยวกับหมายเลขโทรศัพท์ที่ในกรณีเกิดเหตุต่างๆ เช่น ไฟไหม้ โจรกรรม (16) จัดให้มีเจ้าหน้าที่รักษาความปลอดภัย หมุนเวียนทำหน้าที่ตรวจตราความเป็นระเบียบเรียบร้อยและรักษาความปลอดภัยในชีวิตและทรัพย์สินของผู้พักอาศัยภายในโครงการตลอด 24 ชั่วโมง | - พบโครงการจัดให้มีแผนฉุกเฉิน และจัดให้มีการฝึกซ้อมดับเพลิงและอพยพหนีไฟอย่างน้อยปีละ 1 ครั้งล่าสุดโครงการยังไม่ดำเนินการซ้อมอพยพหนีไฟ ซึ่งดำเนินการล่าสุด เมื่อวันที่ 19 สิงหาคม 2567 - พบโครงการมีการรวบรวมหมายเลขโทรศัพท์ของหน่วยงานที่เกี่ยวข้องเพื่อใช้ในกรณีฉุกเฉิน ติดไว้ภายในโครงการพร้อมทั้งจัดให้มีเจ้าหน้าที่รักษาความปลอดภัยคอยตรวจตราความเรียบร้อยตลอดระยะเวลาการเปิดดำเนินการ | ในรอบเดือนมกราคม - มิถุนายน 2568 ทางโครงการยังไม่ได้ดำเนินการซ้อมอพยพหนีไฟ เนื่องจากยังไม่ถึงรอบดำเนินการ ซึ่งมีแผนดำเนินการในรอบเดือนมกราคม - ธันวาคม 2568 - | รูปภาพที่ 2.45 การซ้อมอพยพหนีไฟ เอกสารแนบที่ 11 รายงานการฝึกซ้อมดับเพลิงและฝึกซ้อมอพยพหนีไฟ รูปภาพที่ 2.16 ป้ายวิธีการใช้ถังดับเพลิง รูปภาพที่ 2.20 เจ้าหน้าที่รักษาความปลอดภัย |

ผลการดำเนินการตามมาตรการป้องกันและแก้ไขผลกระทบสิ่งแวดล้อมของโครงการ โรงแรม ชูการ์ มาร์รีน่า รีสอร์ท-เอเวียเตอร์-ภูเก็ต แอร์พอร์ต ในระยะดำเนินการ แสดงดังตารางที่ 2.1 ตารางที่ 2.1 ผลการปฏิบัติตามมาตรการป้องกัน และแก้ไขผลกระทบสิ่งแวดล้อมของ โครงการ โรงแรม ชูการ์ มาร์รีน่า รีสอร์ท-เอเวียเตอร์-ภูเก็ต แอร์พอร์ต (ต่อ)

| มาตรการป้องกันและแก้ไขผลกระทบสิ่งแวดล้อม | ผลการปฏิบัติตามมาตรการป้องกันและแก้ไขผลกระทบสิ่งแวดล้อม ช่วงดำเนินการ | ปัญหา อุปสรรค ที่ไม่สามารถปฏิบัติ ตามมาตรการและแนวทางแก้ไข | อ้างอิง |
|---|--|--|---|
| <p>4.4 ทัศนียภาพ</p> <p>(1) จัดให้มีพื้นที่สีเขียวภายในโครงการ โดยองค์ประกอบของพื้นที่ไม่มีต้นไม้ยืนต้นที่ให้กลิ่นหอม และไม่พุ่ม ได้แก่ ต้นปาล์มพ็อกซ์เทล มะพร้าว หูกวาง สีสาวดี กระถ่อน ต้นเบ็ด ไทรเกาหลี ไทรใบสัก สน มังกร หิรัญญิก ขาอกเกียน และหญ้าม้าลาย เป็นต้น</p> <p>(2) ดูแลพื้นที่สีเขียวในโครงการให้มีสภาพสมบูรณ์มากที่สุด เพื่อช่วยลดปริมาณความร้อนที่สะสมของพื้นที่เป็นลานคอนกรีต</p> <p>(3) กำหนดให้มีเจ้าหน้าที่คอยการดูแลรักษา บำรุงต้นไม้และ พื้นที่สีเขียวภายในพื้นที่โครงการให้มีสภาพสวยงามอยู่เสมอ หากมีต้นไม้ภายในและพื้นที่สีเขียวได้รับความเสียหาย หรือตายจะต้องจัดให้มีการปลูกต้นใหม่ทดแทน</p> | <p>ผลการปฏิบัติตามมาตรการป้องกันและแก้ไข</p> <p>ผลกระทบสิ่งแวดล้อม ช่วงดำเนินการ</p> <p>- พบโครงการจัดให้มีการปลูกพืชคลุมดิน ปลูกหญ้าไม่พุ่ม และไม่ยืนต้น ตามมาตรการกำหนด เพื่อให้พืชช่วยยึดหน้าดินไม่ให้เกิดการชะล้างพังทลาย พร้อมทั้งจัดให้มีเจ้าหน้าที่คอยดูแลรักษาบำรุงต้นไม้ และพื้นที่สีเขียวอยู่เสมอ และหากพบต้นไม้เสียหายหรือตาย จะเร่งดำเนินการปลูกต้นไม้เข้าทดแทนทันที</p> | - | <p>อ้างอิง</p> <p>รูปภาพที่ 2.1 พื้นที่สีเขียวและงานสวน</p> |

ผลการดำเนินการตามมาตรการป้องกันและแก้ไขผลกระทบสิ่งแวดล้อมของโครงการ โรงแรม ชูการ์ มารีน่า รีสอร์ท-เอเวียเตอร์-ภูเก็ต แอร์พอร์ต ดำเนินการ แสดงดังตารางที่ 2.1 ตารางที่ 2.1 ผลการปฏิบัติตามมาตรการป้องกัน และแก้ไขผลกระทบสิ่งแวดล้อมของ โครงการ โรงแรม ชูการ์ มารีน่า รีสอร์ท-เอเวียเตอร์-ภูเก็ต แอร์พอร์ต (ต่อ)

| มาตรการป้องกันและแก้ไขผลกระทบสิ่งแวดล้อม | ผลการปฏิบัติตามมาตรการป้องกันและแก้ไขผลกระทบสิ่งแวดล้อม ช่วงดำเนินการ | ปัญหา อุปสรรค ที่ไม่สามารถปฏิบัติตามมาตรการและแนวทางแก้ไข | อ้างอิง |
|--|--|---|--|
| <p>4.5 ความเป็นส่วนบุคคล</p> <p>(1) จัดให้มีการปลูกไม้ยืนต้นและไม้พุ่มโดยรอบสระว่ายน้ำโครงการ เพื่อเพิ่มความร่มรื่นของพื้นที่โดยรอบสระว่ายน้ำ และสามารถลดบึงการมองเห็นจากพื้นที่ภายนอกโครงการเข้ามายังสระว่ายน้ำของโครงการได้</p> <p>(2) กำหนดให้เจ้าหน้าที่คอยการดูแลรักษา บำรุงต้นไม้และพื้นที่สีเขียวภายในพื้นที่โครงการให้มีสภาพสวยงามอยู่เสมอ หากมีต้นไม้ภายในและพื้นที่สีเขียวได้รับความเสียหาย หรือตาย จะต้องจัดให้มีการปลูกต้นไม้ทดแทนโดยทันที</p> <p>(3) จัดให้มีการออกแบบผนัง และประตูกระจกของห้องพักแต่ละห้องบริเวณด้านที่ติดกับสระว่ายน้ำให้เป็นกระจกฝ้าเพื่อให้แสงสามารถลอดผ่านได้แต่บุคคลภายนอกไม่สามารถมองเห็นภายในห้องพักได้ชัดเจนและภายในห้องพักก็ไม่สามารถมองเห็นออกไปภายนอกได้ชัดเจนเช่นกัน นอกจากนี้จากการลดผลกระทบความเป็นส่วนตัวของผู้พักอาศัยในแต่ละห้องแล้ว ยังเป็นการลดผลกระทบความเป็นส่วนตัวของผู้ใช้สระว่ายน้ำ แล้วอีกด้วย</p> | <p>สิ่งแวดล้อม ช่วงดำเนินการ</p> <ul style="list-style-type: none"> - พบบริเวณโดยรอบของสระว่ายน้ำมีการปลูกต้นไม้ยืนต้น และไม้พุ่มเพื่อเพิ่มความร่มรื่นให้แก่ผู้ใช้บริการ - พบโครงการจัดให้มีการปลูกพืชคลุมดิน ปลูกหญ้า ไม้พุ่ม และไม้ยืนต้น ตามมาตรการกำหนด เพื่อให้พืชช่วยยึดหน้าดินไม่ให้เกิดการชะล้างพังทลาย พร้อมทั้งจัดให้มีเจ้าหน้าที่คอยดูแลรักษาบำรุงต้นไม้และพื้นที่สีเขียวอยู่เสมอ และหากพบต้นไม้เหี่ยวเฉา หรือตาย จะเร่งดำเนินการปลูกต้นไม้เข้าทดแทนทันที - พบโครงการจัดให้มีการติดตั้งผ้าม่านแบบทึบแสงบริเวณประตูกระจกของห้องพัก บริเวณที่ติดสระว่ายน้ำ เพื่อลดผลกระทบความเป็นส่วนตัวของผู้พักอาศัย | <p>-</p> <p>-</p> <p>-</p> | <p>รูปภาพที่ 2.41 สระว่ายน้ำ</p> <p>รูปภาพที่ 2.1 พื้นที่สีเขียวและงานสวน</p> <p>-</p> |

ผลการดำเนินการตามมาตรการป้องกันและแก้ไขผลกระทบสิ่งแวดล้อมของโครงการ โรงแรม ชูการ์ มารีน่า รีสอร์ท-เอเวียเตอร์-ภูเก็ต แอร์พอร์ต ในระยะดำเนินการ แสดงดังตารางที่ 2.1 ตารางที่ 2.1 ผลการปฏิบัติตามมาตรการป้องกัน และแก้ไขผลกระทบสิ่งแวดล้อมของ โครงการ โรงแรม ชูการ์ มารีน่า รีสอร์ท-เอเวียเตอร์-ภูเก็ต แอร์พอร์ต (ต่อ)

| มาตรการป้องกันและแก้ไขผลกระทบสิ่งแวดล้อม | ผลการปฏิบัติตามมาตรการป้องกันและแก้ไขผลกระทบสิ่งแวดล้อม ช่วงดำเนินการ | ปัญหา อุปสรรค ที่ไม่สามารถปฏิบัติตามมาตรการและแนวทางแก้ไข | อ้างอิง |
|---|---|---|--|
| <p>4.6 สาธารณสุขและสุขภาพ</p> <p>คุณภาพอากาศ</p> <p>(1) จำกัดความเร็วของรถที่เข้า-ออกมีความเร็วไม่เกิน 30 กิโลเมตร/ชั่วโมง</p> <p>(2) ดูแลรักษาสภาพถนนและทางเดินในพื้นที่โครงการให้สะอาด เพื่อป้องกันการฟุ้งกระจายของฝุ่นอันเนื่องมาจากถนน</p> <p>(3) เลือกเครื่องกำเนิดไฟฟ้าที่มีมาตรฐาน มีประสิทธิภาพสูง และอัตราการระบายมลพิษ</p> <p>(4) จัดเจ้าหน้าที่คอยตรวจสอบเครื่องกำเนิดไฟฟ้า ให้พร้อมใช้งานอยู่เสมอ กรณีที่พบว่ามีอาการชำรุดหรือเสียหายของอุปกรณ์ให้เร่งดำเนินการซ่อมแซมแก้ไขโดยทันที</p> <p>(5) จัดให้มีพื้นที่สีเขียวภายในโครงการ โดยองค์ประกอบของพันธุ์ไม้ทั้งไม้ยืนต้นที่ให้ความหอม และไม่พุ่ม ได้แก่ ต้นปาล์มพอกเทล มะพร้าว หูกวาง สีสาวดี กระถ่อน ต้นเบ็ด ไทรเกาหลี ไทรใบสัก ส้มลังการ ธีรฤฎีการ์ ชาฮกเกี้ยน และหญ้าม้าเลเชีย เป็นต้น</p> | <ul style="list-style-type: none"> - พบโครงการจัดให้การติดตั้งป้าย “จำกัดความเร็วของรถไม่เกิน 30 กม./ชม.” - พบโครงการจัดให้มีเจ้าหน้าที่ทำความสะอาดพื้นที่ถนน และทางเดินรถในพื้นที่โครงการ เป็นประจำ เพื่อป้องกันการฟุ้งกระจายของฝุ่น - พบโครงการเลือกใช้เครื่องกำเนิดไฟฟ้าที่มีมาตรฐาน - พบโครงการจัดให้มีเจ้าหน้าที่ชำนาญการประจำโครงการ ตรวจสอบเครื่องกำเนิดไฟฟ้าให้พร้อมใช้งานอยู่เสมอ และหากพบการชำรุดเสียหาย เร่งดำเนินการซ่อมแซมแก้ไขโดยทันที - พบโครงการจัดให้มีพื้นที่สีเขียวภายในโครงการ พร้อมทั้งจัดเจ้าหน้าที่คอยดูแลรักษาพื้นที่สีเขียวอยู่เสมอ | <ul style="list-style-type: none"> - - - - - | <p>รูปภาพที่ 2.5 ป้ายจำกัดความเร็วไม่เกิน 30 กม./ชม.</p> <p>รูปภาพที่ 2.6 การทำความสะอาดพื้นที่ถนน</p> <p>รูปภาพที่ 2.17 เครื่องกำเนิดไฟฟ้า</p> <p>รูปภาพที่ 2.34 การตรวจสอบเครื่องกำเนิดไฟฟ้า</p> <p>เอกสารแนบที่ 9 รายงานการตรวจสอบเครื่องกำเนิดไฟฟ้า</p> <p>รูปภาพที่ 2.1 พื้นที่สีเขียวและงานสวน</p> |

ผลการดำเนินการตามมาตรการป้องกันและแก้ไขผลกระทบสิ่งแวดล้อมของโครงการ โรงแรม ชูการ์ มารีน่า รีสอร์ท-เอเวียเตอร์-ภูเก็ต แอร์พอร์ต ดำเนินการ แสดงดังตารางที่ 2.1 ตารางที่ 2.1 ผลการปฏิบัติตามมาตรการป้องกัน และแก้ไขผลกระทบสิ่งแวดล้อมของ โครงการ โรงแรม ชูการ์ มารีน่า รีสอร์ท-เอเวียเตอร์-ภูเก็ต แอร์พอร์ต (ต่อ)

| มาตรการป้องกันและแก้ไขผลกระทบสิ่งแวดล้อม | ผลการปฏิบัติตามมาตรการป้องกันและแก้ไขผลกระทบสิ่งแวดล้อม ช่วงดำเนินการ | ปัญหา อุปสรรค ที่ไม่สามารถปฏิบัติตามมาตรการและแนวทางแก้ไข | อ้างอิง |
|--|--|---|--|
| <p>4.6 สาธารณสุขและสุขภาพ (ต่อ)</p> <p>(6) จัดเจ้าหน้าที่คอยการดูแลรักษาต้นไม้ในพื้นที่สีเขียวให้มีสภาพสวยงาม อย่างสม่ำเสมอตลอดระยะเวลาดำเนินการโครงการ นอกจากนั้น หากมีต้นไม้ได้รับความเสียหาย หรือตายต้องปลูกต้นใหม่ทดแทนทันที</p> <p>(7) ไม่ก่อสร้างอาคาร หรือสิ่งปลูกสร้างบริเวณที่ว่างระหว่างอาคาร</p> <p>(8) หมั่นตรวจสอบดูแลพื้นที่สีเขียวในโครงการให้มีสภาพสวยงาม อย่างสม่ำเสมอตลอดระยะเวลาดำเนินการ เพื่อเป็นการส่งเสริมการพัฒนาที่ยั่งยืน และเป็นการช่วยรักษาสุขภาพแวดล้อม สร้างทัศนียภาพ และให้ความสำคัญกับคุณภาพชีวิตของผู้อยู่อาศัย และพื้นที่บริเวณโดยรอบโครงการ</p> <p>(9) ดูแลรักษาเครื่องปรับอากาศ เพื่อลดปริมาณเชื้อโรคในอากาศ และการสะสมในฝุ่นละออง โดยจัดให้มีการล้างเครื่องปรับอากาศในโครงการเป็นประจำโดยล้างแผงระบายความร้อนอย่างน้อยปีละ 2 ครั้ง และทำความสะอาดแผ่นกรองอากาศเดือนละ 1 ครั้ง เพื่อให้เครื่องปรับอากาศทำงานได้อย่างเต็มประสิทธิภาพ ช่วยยืดอายุการใช้งานและประหยัดค่าไฟฟ้า</p> | <p>ผลการปฏิบัติตามมาตรการป้องกันและแก้ไขผลกระทบสิ่งแวดล้อม ช่วงดำเนินการ</p> <ul style="list-style-type: none"> - พบโครงการจัดใหม่พื้นที่สีเขียวภายในโครงการ พร้อมทั้งจัดเจ้าหน้าที่คอยดูแลรักษาพื้นที่สีเขียวอยู่เสมอ และหากพบต้นไม้ที่เหี่ยวเฉาหรือตาย จะเร่งดำเนินการปลูกต้นใหม่เข้าแทนทันที - พบโครงการไม่มีการก่อสร้าง หรือปลูกสิ่งปลูกสร้างบริเวณที่ว่างระหว่างอาคาร - พบโครงการจัดใหม่พื้นที่สีเขียวภายในโครงการ พร้อมทั้งจัดเจ้าหน้าที่คอยดูแลรักษาพื้นที่สีเขียวอยู่เสมอ และหากพบต้นไม้ที่เหี่ยวเฉาหรือตาย จะเร่งดำเนินการปลูกต้นใหม่เข้าแทนทันที - พบโครงการจัดให้มีเจ้าหน้าที่ชำนาญการประจำโครงการ ตรวจสอบเครื่องปรับอากาศเป็นประจำ เพื่อลดปริมาณเชื้อโรค และลดการสะสมของฝุ่นละออง โดยมีกำหนดการล้างแผ่นระบายความร้อนอย่างน้อยปีละ 2 ครั้ง และทำความสะอาดแผ่นกรองอากาศเดือนละ 1 ครั้ง | <p>-</p> <p>-</p> <p>-</p> <p>-</p> | <p>รูปภาพที่ 2.1 พื้นที่สีเขียวและงานสวน</p> <p>-</p> <p>รูปภาพที่ 2.1 พื้นที่สีเขียวและงานสวน</p> |

ผลการดำเนินการตามมาตรการป้องกันและแก้ไขผลกระทบสิ่งแวดล้อมของโครงการ โรงแรม ชูการ์ มารีน่า รีสอร์ท-เอเวียเตอร์-ภูเก็ต แอร์พอร์ต ในระยะดำเนินการ แสดงดังตารางที่ 2.1 ตารางที่ 2.1 ผลการปฏิบัติตามมาตรการป้องกัน และแก้ไขผลกระทบสิ่งแวดล้อมของ โครงการ โรงแรม ชูการ์ มารีน่า รีสอร์ท-เอเวียเตอร์-ภูเก็ต แอร์พอร์ต (ต่อ)

| มาตรการป้องกันและแก้ไขผลกระทบสิ่งแวดล้อม | ผลการปฏิบัติตามมาตรการป้องกันและแก้ไขผลกระทบสิ่งแวดล้อม ช่วงดำเนินการ | ปัญหา อุปสรรค ที่ไม่สามารถปฏิบัติ ตามมาตรการและแนวทางแก้ไข | อ้างอิง |
|---|--|--|--|
| 4.6 สาธารณสุขและสุขภาพ (ต่อ) เสียง (1) จำกัดความเร็วของรถที่เข้า-ออกมีความเร็วไม่เกิน 30 กิโลเมตร/ ชั่วโมง (2) เลือกเครื่องกำเนิดไฟฟ้าที่มีมาตรฐาน มีประสิทธิภาพสูง และ อัตราการระบายมลพิษ (3) จัดเจ้าหน้าที่คอยตรวจสอบเครื่องกำเนิดไฟฟ้า ให้พร้อมใช้งานอยู่เสมอ กรณีที่พบว่ามีอาการชำรุดหรือเสียหายของอุปกรณ์ให้เร่งดำเนินการซ่อมแซมแก้ไขโดยทันที (4) จัดเจ้าหน้าที่คอยการดูแลรักษาด้านไม่ในพื้นที่สีเขียวให้มีสภาพสวยงาม อย่างสม่ำเสมอตลอดระยะเวลาดำเนินการโครงการ นอกจากนั้น หากมีต้นไม้ได้รับความเสียหาย หรือตายต้องปลูกต้นใหม่ทดแทนทันที (5) จัดให้ผู้ดูแลอาคารทำหน้าที่รับเรื่องร้องเรียนจากผู้พักอาศัย ภายในโครงการ และผู้พักอาศัยบริเวณใกล้เคียงที่ได้รับผลกระทบ จากการดำเนินโครงการและจากสิ่งแวดล้อมภายนอกกระทบต่อโครงการ กรณีที่มีเรื่องร้องเรียน ต้องเข้าตรวจสอบคอยประสานงานกับบริเวณใกล้เคียง และเร่งดำเนินการแก้ไขโดยทันที | ผลการปฏิบัติตามมาตรการป้องกันและแก้ไขผลกระทบสิ่งแวดล้อม สิ่งแวดล้อม ช่วงดำเนินการ - พบโครงการจัดให้การติดตั้งป้าย “จำกัดความเร็วของรถไม่เกิน 30 กม./ชม.” - พบโครงการจัดให้มีเจ้าหน้าที่ทำความสะอาดพื้นที่ถนน และทางเดินรถในพื้นที่โครงการ เป็นประจำ เพื่อป้องกันการฟุ้งกระจายของฝุ่น - พบโครงการเลือกใช้เครื่องกำเนิดไฟฟ้าที่มีมาตรฐาน - พบโครงการจัดให้มีพื้นที่สีเขียวภายในโครงการ พร้อมทั้งจัดเจ้าหน้าที่คอยดูแลรักษาพื้นที่สีเขียวอยู่เสมอ และหากพบต้นไม้ตายหรือตาย จะเร่งดำเนินการปลูกต้นใหม่เข้าทดแทนทันที - พบโครงการจัดให้มีเจ้าหน้าที่แผนกต้อนรับส่วนหน้าคอยรับเรื่องร้องเรียนจากผู้ใช้บริการภายในโครงการ และผู้เข้าพักอาศัยบริเวณใกล้เคียง | - - - - - | รูปภาพที่ 2.5 ป้ายจำกัดความเร็วไม่เกิน 30 กม./ชม. รูปภาพที่ 2.6 การทำความสะอาดพื้นที่ถนน รูปภาพที่ 2.17 เครื่องกำเนิดไฟฟ้า รูปภาพที่ 2.34 การตรวจสอบเครื่องกำเนิดไฟฟ้า รูปภาพที่ 2.1 พื้นที่สีเขียวและงานสวน |

ผลการดำเนินการตามมาตรการป้องกันและแก้ไขผลกระทบสิ่งแวดล้อมของโครงการ โรงแรม ชูการ์ มาร์รีน่า รีสอร์ท-เว็เอเตอร์-ภูเก็ต แอร์พอร์ต ในระยะดำเนินการ แสดงดังตารางที่ 2.1 ตารางที่ 2.1 ผลการปฏิบัติตามมาตรการป้องกัน และแก้ไขผลกระทบสิ่งแวดล้อมของ โครงการ โรงแรม ชูการ์ มาร์รีน่า รีสอร์ท-เว็เอเตอร์-ภูเก็ต แอร์พอร์ต (ต่อ)

| มาตรการป้องกันและแก้ไขผลกระทบสิ่งแวดล้อม | ผลการปฏิบัติตามมาตรการป้องกันและแก้ไขผลกระทบสิ่งแวดล้อม ช่วงดำเนินการ | ปัญหา อุปสรรค ที่ไม่สามารถปฏิบัติ ตามมาตรการและแนวทางแก้ไข | อ้างอิง |
|--|--|--|--|
| <p>4.6 สาธารณสุขและสุขภาพ (ต่อ)</p> <p><u>การจัดหาน้ำเสีย</u></p> <p>(1) จัดให้มีระบบบำบัดน้ำเสียชนิดเติมอากาศเสียตะกอนเวียนกลับ (Aeration activated sludge process, A/S) ขนาดรองรับน้ำเสีย 90 ลูกบาศก์เมตร จำนวน 1 ถึง เพื่อรองรับน้ำทิ้งจากอาคารต่างๆ ภายในโครงการอย่างเพียงพอ โดยน้ำทิ้งสุดท้ายมีคุณภาพดีในรูปของค่าบีโอดี (BOD) ที่ออกจากระบบได้ไม่เกิน 20 มิลลิกรัม/ลิตร ก่อนถูกรวบรวมเข้าสู่เก็บน้ำรดต้นไม้ เพื่อรอการนำไปใช้ประโยชน์ในการรดน้ำต้นไม้บริเวณโครงการ</p> <p>(2) โครงการต้องติดตามตรวจสอบคุณภาพน้ำทิ้งหลังผ่านระบบบำบัดน้ำเสียเป็นระยะๆ เพื่อตรวจสอบประสิทธิภาพของระบบบำบัด ทำให้สามารถแก้ไขปัญหาระบบได้ทันเหตุการณ์ และเป็นการช่วยยืดอายุการใช้งานของถังบำบัดน้ำเสีย</p> | <ul style="list-style-type: none"> - พบโครงการจัดให้มีการติดตั้งระบบบำบัดน้ำเสียชนิดเติมอากาศเสียตะกอนเวียนกลับ (AS) จำนวน 1 ชุด ขนาด 80 ลูกบาศก์เมตร เพื่อรองรับน้ำทิ้งจากอาคารต่างๆ ภายในโครงการ ให้ระบบบำบัดน้ำเสียบำบัดน้ำได้อย่างมีประสิทธิภาพ - พบโครงการจัดให้เจ้าหน้าที่ชำนาญการตรวจสอบดูแลการเดินระบบบำบัดน้ำเสีย เพื่อให้ระบบบำบัดน้ำเสียมีประสิทธิภาพในการบำบัดน้ำเสีย อีกทั้งจัดทำเอกสาร ทส.1/2 เพื่อตรวจสอบประสิทธิภาพการบำบัดน้ำเสียอยู่เสมอ | - | <p>รูปภาพที่ 2.35 เครื่องเติมอากาศระบบบำบัดน้ำเสีย</p> <p>เอกสารแนบที่ 4 ผลการตรวจติดตามคุณภาพสิ่งแวดล้อมและแบบบันทึก ทส.1/2</p> <p>รูปภาพที่ 2.7 เจ้าหน้าที่ดูแลตรวจสอบการเดินระบบบำบัดน้ำเสีย</p> |

ผลการดำเนินการตามมาตรการป้องกันและแก้ไขผลกระทบสิ่งแวดล้อมของโครงการ โรงแรม ขุนภักดิ์ รีสอร์ท-เอวิเอเตอร์-ภูเก็ต แอร์พอร์ต ในระยะดำเนินการ แสดงดังตารางที่ 2.1 ตารางที่ 2.1 ผลการปฏิบัติตามมาตรการป้องกัน และแก้ไขผลกระทบสิ่งแวดล้อมของ โครงการ โรงแรม ขุนภักดิ์ รีสอร์ท-เอวิเอเตอร์-ภูเก็ต แอร์พอร์ต (ต่อ)

| มาตรการป้องกันและแก้ไขผลกระทบสิ่งแวดล้อม | ผลการปฏิบัติตามมาตรการป้องกันและแก้ไขผลกระทบสิ่งแวดล้อม ช่วงดำเนินการ | ปัญหา อุปสรรค ที่ไม่สามารถปฏิบัติ ตามมาตรการและแนวทางแก้ไข | อ้างอิง |
|---|--|--|---|
| <p>4.6 สาธารณสุขและสุขภาพ (ต่อ)</p> <p>(3) จัดให้มีเจ้าหน้าที่เทคนิคดูแลการเดินระบบบำบัดน้ำเสียให้มีประสิทธิภาพอยู่เสมอ โดยจัดจ้างบริษัทที่ติดตั้งระบบบำบัดน้ำเสียมาดูแลระบบและจัดหาอะไหล่สำรองของระบบบำบัดน้ำเสียที่สำคัญไว้ อันได้แก่ แอร์ปั๊ม เครื่องสูบน้ำเสีย เป็นต้น</p> <p>(4) จัดเจ้าหน้าที่โครงการเข้ารับการอบรมใหม่มีความรู้เกี่ยวกับการใช้งานระบบบำบัดน้ำเสียของโครงการอย่างเข้าใจ โดยให้เข้ารับการอบรมกับบริษัทตัวแทนจำหน่ายระบบบำบัดฯ ของโครงการ เพื่ออยู่ประจำในการเดินเครื่องและบำรุงรักษาระบบตลอดระยะเวลาเปิดดำเนินการ</p> <p>(5) จัดทำตารางกำหนดระยะเวลาซ่อมบำรุงอุปกรณ์ที่ประกอบอยู่ในระบบบำบัดน้ำเสียรวมทุกชิ้นตามคู่มือของแต่ละประเภท ได้แก่ เครื่องสูบน้ำเสีย เครื่องเติมอากาศ และเครื่องสูบลูกสูบ เพื่อตรวจสอบความเสียหายในการซ่อมบำรุงในแต่ละครั้ง และเพื่อให้อุปกรณ์และระบบทุกส่วนทำงานได้อย่างมีประสิทธิภาพตลอดระยะเวลาให้เป็นไปตามกฎกระทรวง เรื่อง กำหนดหลักเกณฑ์วิธีการและแบบการเก็บสถิติและข้อมูลการจัดทำบันทึกการรายละเอียดและรายงานสรุปผลการดำเนินงานของระบบบำบัดน้ำเสีย พ.ศ.2555</p> | <p>ผลการทำงานตามมาตรการป้องกันและแก้ไขผลกระทบสิ่งแวดล้อม ช่วงดำเนินการ</p> <ul style="list-style-type: none"> - พบโครงการจัดให้เจ้าหน้าที่ชำนาญการตรวจสอบดูแลการเดินระบบบำบัดน้ำเสีย เพื่อให้ระบบบำบัดน้ำเสียมีประสิทธิภาพในการบำบัดน้ำเสีย อีกทั้งจัดทำเอกสาร ทส.1/2 เพื่อตรวจสอบประสิทธิภาพการบำบัดน้ำเสียอยู่เสมอ - พบโครงการจัดให้มีเจ้าหน้าที่ชำนาญการเข้าอบรมความรู้เกี่ยวกับการทำงานของระบบบำบัดน้ำเสีย - พบโครงการจัดให้เจ้าหน้าที่ชำนาญการตรวจสอบดูแลการเดินระบบบำบัดน้ำเสีย เพื่อให้ระบบบำบัดน้ำเสียมีประสิทธิภาพในการบำบัดน้ำเสีย อีกทั้งจัดทำเอกสาร ทส.1/2 เพื่อตรวจสอบประสิทธิภาพการบำบัดน้ำเสียอยู่เสมอ | <p>-</p> <p>-</p> <p>-</p> | <p>เอกสารแนบที่ 4 ผลการตรวจติดตามคุณภาพสิ่งแวดล้อมและแบบบันทึก ทส.1/2</p> <p>รูปภาพที่ 2.7 เจ้าหน้าที่ดูแลตรวจสอบการเดินระบบบำบัดน้ำเสีย</p> <p>เอกสารแนบที่ 4 ผลการตรวจติดตามคุณภาพสิ่งแวดล้อมและแบบบันทึก ทส.1/2</p> <p>รูปภาพที่ 2.7 เจ้าหน้าที่ดูแลตรวจสอบการเดินระบบบำบัดน้ำเสีย</p> |

ผลการดำเนินการตามมาตรการป้องกันและแก้ไขผลกระทบสิ่งแวดล้อมของโครงการ โรงแรม ชูการ์ มาร์ริน่า รีสอร์ท-เอเวียเตอร์-ภูเก็ต แอร์พอร์ต ดำเนินการ แสดงดังตารางที่ 2.1 ตารางที่ 2.1 ผลการปฏิบัติตามมาตรการป้องกัน และแก้ไขผลกระทบสิ่งแวดล้อมของ โครงการ โรงแรม ชูการ์ มาร์ริน่า รีสอร์ท-เอเวียเตอร์-ภูเก็ต แอร์พอร์ต (ต่อ)

| มาตรการป้องกันและแก้ไขผลกระทบสิ่งแวดล้อม | ผลการปฏิบัติตามมาตรการป้องกันและแก้ไขผลกระทบสิ่งแวดล้อม ช่วงดำเนินการ | ปัญหา อุปสรรค ที่ไม่สามารถปฏิบัติ ตามมาตรการและแนวทางแก้ไข | อ้างอิง |
|--|--|--|--|
| <p>4.6 สาธารณสุขและสุขภาพ (ต่อ)</p> <p>(6) จัดให้มีการสุบตะกอนส่วนเกินจากระบบบำบัดน้ำเสียไปกำจัด อย่างสม่ำเสมอ เพื่อประสิทธิภาพการทำงานของระบบฯ</p> <p>(7) โครงการต้องติดต่อให้รถดูดสิ่งปฏิกูลจากบริษัทเอกชนที่ได้รับ อนุญาต มาดูดตะกอนในถังตกตะกอนไปกำจัดทุกครั้งที่ได้ม เพื่อ รักษาประสิทธิภาพในการทำงานของถังบำบัดน้ำเสีย</p> <p>(8) ติดตั้งป้ายเตือนผู้ที่พักอาศัย และผู้ที่ไม่เกี่ยวข้องกับการใช้น้ำให้ ทราบว่าเป็น “น้ำทิ้งเพื่อรดน้ำต้นไม้” เพื่อป้องกันการสัมผัส</p> <p>(9) จัดให้มีการกันพื้นที่ไว้ และเว้นระยะบนถนนฝั่งที่ จอด รถจักรยานยนต์ประมาณ 3.60 เมตร เพื่อให้รถสามารถสัญจรได้ อย่างปลอดภัย โดยจัดให้มีกรวยสีขาวดำวางเป็นแนวระหว่างพื้นที่ ถนน และพื้นที่ซ่อมบำรุงระบบบำบัดน้ำเสีย พร้อมทั้งติดป้าย เตือนขออภัยในความไม่สะดวก เพื่อให้ผู้ใช้บริการที่สัญจรไปมา มองเห็นได้อย่างชัดเจน และจัดให้มีเจ้าหน้าที่รักษาความปลอดภัย อำนวนวยความสะดวกตลอดระยะเวลาดำเนินการ</p> | <p>ผลการปฏิบัติตามมาตรการป้องกันและแก้ไขผลกระทบ สิ่งแวดล้อม ช่วงดำเนินการ</p> <ul style="list-style-type: none"> - พบโครงการจัดให้มีการสุบตะกอนส่วนเกินจากระบบ บำบัดน้ำเสียเพื่อนำไปกำจัดอย่างสม่ำเสมอ - พบโครงการจัดจ้างบริษัทเอกชนที่ได้รับอนุญาต เข้ามา ดูดตะกอนในถังตกตะกอนเพื่อนำไปกำจัด เป็นประจำ สม่ำเสมอ เพื่อรักษาประสิทธิภาพการบำบัดน้ำเสีย - พบโครงการไม่ได้นำน้ำผ่านการทำบำบัดกลับมารดน้ำ ต้นไม้ น้ำเสียที่ผ่านการบำบัดจะถูกปล่อยสู่ลำราง สาธารณะ - พบโครงการจัดให้มีกั้นกันพื้นที่ และเว้นระยะบน ถนนฝั่งที่จอดจักรยานยนต์ เพื่อให้สามารถสัญจรได้ อย่างปลอดภัย | <ul style="list-style-type: none"> - - - - | <ul style="list-style-type: none"> - - - - |

ผลการดำเนินการตามมาตรการป้องกันและแก้ไขผลกระทบสิ่งแวดล้อมของโครงการ โรงแรม ชูการ์ มารีน่า รีสอร์ท-เอเวียเตอร์-ภูเก็ต แอร์พอร์ต ในระยะดำเนินการ แสดงดังตารางที่ 2.1 ตารางที่ 2.1 ผลการปฏิบัติตามมาตรการป้องกัน และแก้ไขผลกระทบสิ่งแวดล้อมของ โครงการ โรงแรม ชูการ์ มารีน่า รีสอร์ท-เอเวียเตอร์-ภูเก็ต แอร์พอร์ต (ต่อ)

| มาตรการป้องกันและแก้ไขผลกระทบสิ่งแวดล้อม | ผลการปฏิบัติตามมาตรการป้องกันและแก้ไขผลกระทบสิ่งแวดล้อม ช่วงดำเนินการ | ปัญหา อุปสรรค ที่ไม่สามารถปฏิบัติ ตามมาตรการและแนวทางแก้ไข | อ้างอิง |
|--|---|--|---|
| <p>4.6 สาธารณสุขและสุขภาพ (ต่อ)</p> <p>(11) อบรมเจ้าหน้าที่ดูแลสวน และเจ้าหน้าที่ทุกฝ่ายให้ทราบถึงวิธีการใช้น้ำที่ผ่านการบำบัดแล้ว เพื่อป้องกันการนำไปใช้ผิดประเภท</p> <p>(12) ให้เจ้าของโครงการ เป็นผู้ควบคุมระบบบำบัดน้ำเสียในมาตรา 80 พระราชบัญญัติสิ่งแวดล้อมและรักษาคุณภาพสิ่งแวดล้อม พ.ศ.2535 ต้องเก็บสถิติและข้อมูลซึ่งแสดงผลการทำงานของระบบบำบัดน้ำเสียในแต่ละวัน และจัดทำบันทึกรายละเอียดดังกล่าวดำเนินแบบ ทส.1 เก็บไว้ ณ สถานที่ตั้งแหล่งกำเนิดมลพิษนั้นระยะเวลาสองปี นับตั้งแต่วันที่ที่มีการเก็บสถิติและข้อมูลนั้นๆ และให้จัดทำรายงานสรุปผลการทำงานของระบบบำบัดน้ำเสียในแต่ละเดือน และเสนอรายงานดังกล่าวต่อเจ้าพนักงานที่ท้องถิ่นวันที่ 15 ของเดือนถัดไปตามแบบ ทส.2</p> | <p>ผลการปฏิบัติตามมาตรการป้องกันและแก้ไขผลกระทบสิ่งแวดล้อม</p> <ul style="list-style-type: none"> - โครงการไม่ได้มีน้ำผ่านการทำบำบัดกลับมารดน้ำต้นไม้ น้ำเสียที่ผ่านการบำบัดจะถูกปล่อยสู่ลำรางสาธารณะ - โครงการได้มอบหมายให้ช่างผู้ดูแลระบบบำบัดน้ำเสีย จัดเก็บสถิติและข้อมูลแสดงผลการทำงานจากระบบบำบัดน้ำเสีย ทส.1 และทส.2 ทุกเดือนตลอดระยะเวลาดำเนินการ | - | เอกสารแนบที่ 4 ผลการตรวจติดตามคุณภาพสิ่งแวดล้อม และแบบบันทึก ทส.1/2 |

ผลการดำเนินการตามมาตรการป้องกันและแก้ไขผลกระทบสิ่งแวดล้อมของโครงการ โรงแรม ชูการ์ มาร์น่า รีสอร์ท-เอเวียเตอร์-ภูเก็ต แอร์พอร์ต ในระยะดำเนินการ แสดงดังตารางที่ 2.1 ตารางที่ 2.1 ผลการปฏิบัติตามมาตรการป้องกัน และแก้ไขผลกระทบสิ่งแวดล้อมของ โครงการ โรงแรม ชูการ์ มาร์น่า รีสอร์ท-เอเวียเตอร์-ภูเก็ต แอร์พอร์ต (ต่อ)

| มาตรการป้องกันและแก้ไขผลกระทบสิ่งแวดล้อม | ผลการปฏิบัติตามมาตรการป้องกันและแก้ไขผลกระทบสิ่งแวดล้อม ช่วงดำเนินการ | ปัญหา อุปสรรค ที่ไม่สามารถปฏิบัติ ตามมาตรการและแนวทางแก้ไข | อ้างอิง |
|---|---|--|--|
| 4.6 สาธารณสุขและสุขภาพ (ต่อ) การจัดกาภูมิผลย (1) จัดให้มีเจ้าหน้าที่จัดเก็บมาทำความสะอาดบริเวณห้องพักและพื้นที่ส่วนกลางทั้งหมด พร้อมจัดเก็บรวบรวมมูลฝอยจากแต่ละจุดใส่ถุงดำแล้วมัดปากถุงให้แน่น นำไปรวมไว้ในที่ที่ภูมิผลยรวมของโครงการ (2) โครงการจัดให้มีห้องพักภูมิผลยรวม ซึ่งภายในต้องแบ่งเป็นห้องพักมูลฝอยอินทรีย์/มูลฝอยที่สามารถย่อยสลาย ห้องพักภูมิผลยทั่วไป และห้องพักภูมิผลยอันตราย ซึ่งออกแบบให้มีประตูเปิด-ปิดมิดชิด มีการระบายอากาศด้วยหน้าต่างพร้อมตะแกรงกันแมลง (3) จัดให้มีการคัดแยกภูมิผลย โดยอาจแบ่งออกเป็นมูลฝอยที่ขายได้ และขายไม่ได้ มูลฝอยที่ขายได้ เช่น กระดาษ ขวดแก้ว ขวดพลาสติก กระป๋องอะลูมิเนียม ควรมีภาชนะรองรับแยกต่างหาก เพื่อขายให้กับผู้ที่ต้องการต่อไป | <ul style="list-style-type: none"> - พบโครงการจัดให้มีเจ้าหน้าที่จัดเก็บและทำความสะอาดบริเวณห้องพักและพื้นที่ส่วนกลาง อีกทั้งจัดให้มีเจ้าหน้าที่คัดแยกภูมิผลยก่อนนำมาเก็บภายในห้องพักภูมิผลย - พบโครงการจัดให้มีห้องพักภูมิผลยรวม โดยแบ่งเป็นห้องพักภูมิผลยรีไซเคิล และมูลฝอยทั่วไป - พบโครงการจัดให้มีห้องพักภูมิผลยรวม โดยแบ่งเป็นห้องพักภูมิผลยรีไซเคิล และมูลฝอยทั่วไป | - | รูปภาพที่ 2.36 ห้องพักภูมิผลยรวม รูปภาพที่ 2.36 ห้องพักภูมิผลยรวม รูปภาพที่ 2.29 ถึงมูลฝอยประจำโครงการ รูปภาพที่ 2.36 ห้องพักภูมิผลยรวม |

ผลการดำเนินการตามมาตรการป้องกันและแก้ไขผลกระทบสิ่งแวดล้อมของโครงการ โรงแรม ชูการ์ มารีน่า รีสอร์ท-เอเวียเตอร์-ภูเก็ต แอร์พอร์ต ในระยะดำเนินการ แสดงดังตารางที่ 2.1 ตารางที่ 2.1 ผลการปฏิบัติตามมาตรการป้องกัน และแก้ไขผลกระทบสิ่งแวดล้อมของ โครงการ โรงแรม ชูการ์ มารีน่า รีสอร์ท-เอเวียเตอร์-ภูเก็ต แอร์พอร์ต (ต่อ)

| มาตรการป้องกันและแก้ไขผลกระทบสิ่งแวดล้อม | ผลการปฏิบัติตามมาตรการป้องกันและแก้ไขผลกระทบสิ่งแวดล้อม ช่วงดำเนินการ | ปัญหา อุปสรรค ที่ไม่สามารถปฏิบัติ ตามมาตรการและแนวทางแก้ไข | อ้างอิง |
|---|---|--|---|
| <p>4.6 สาธารณสุขและสุขภาพ (ต่อ)</p> <p>(4) เจ้าของโครงการต้องรับผิดชอบในการรวบรวม และนำมูลฝอยอันตราย ไปยังอาคารเก็บของเสียอันตรายจากชุมชนของเทศบาลนครภูเก็ตซึ่งจะเปิดให้มีการนำมูลฝอยอันตรายมาส่งได้ ทุกวันที่ 20-25 ของทุกเดือน โดยเทศบาลนครภูเก็ต จะดำเนินการนำมูลฝอยที่รวบรวมไว้ ไปกำจัดโดยผู้รับบริการกำจัดของเสียอันตรายที่ได้รับอนุญาตจากกรมโรงงานอุตสาหกรรมทุกๆ 3 เดือน</p> <p>(5) จัดให้มีเจ้าหน้าที่คอยล้างทำความสะอาดพื้นที่ห้องพักมูลฝอยรวม ทุกครั้งที่ได้รับเก็บขนมูลฝอยเข้ามาเก็บขนมูลฝอย ในส่วนของน้ำเสียที่เกิดจากการล้างทำความสะอาดจะถูกรวบรวมผ่านท่อน้ำทิ้งเข้าสู่ระบบบำบัดน้ำเสียต่อไป</p> <p>(6) โครงการจะต้องทำความสะอาดถังรองรับมูลฝอยไม่ให้มีคราบหรือกลิ่นเหม็นรวมทั้งจะต้องตรวจสอบสภาพของถังรองรับมูลฝอย หากพบว่ามีการชำรุด แตก หรือรั่วซึม ให้ทำการเปลี่ยนถังใหม่โดยทันที</p> | <p>ผลการปฏิบัติตามมาตรการป้องกันและแก้ไขผลกระทบสิ่งแวดล้อม ช่วงดำเนินการ</p> <ul style="list-style-type: none"> - หากมีมูลฝอยอันตรายทางโครงการจัดให้มีการรวบรวมมูลฝอยอันตราย และนำไปจัดเก็บยังอาคารเก็บของเสียอันตรายจากชุมชนของเทศบาลนครภูเก็ตอย่างสม่ำเสมอ - พบโครงการจัดให้มีเจ้าหน้าที่ทำความสะอาดห้องพักมูลฝอยรวมทุกครั้งที่รถเก็บขนมูลฝอยเข้ามาเก็บขนมูลฝอย โดยทางโครงการได้จัดจ้างบริษัทเอกชน เข้ามาเก็บขนมูลฝอย เวลา 22.00 น. ของทุกวัน - พบโครงการจัดให้มีเจ้าหน้าที่คัดแยกมูลฝอยก่อนนำมาเก็บภายในห้องพักมูลฝอย พร้อมทั้งทำความสะอาด และตรวจสอบถังมูลฝอยเป็นประจำ เพื่อป้องกันการส่งกลิ่นเหม็นรบกวนผู้เข้าพักอาศัย อีกทั้งหากพบการชำรุดของถังมูลฝอย ให้ดำเนินการเปลี่ยนถังใหม่ทันที | <p>-</p> <p>-</p> <p>-</p> | <p>-</p> <p>เอกสารแนบที่ 7 ใบเสร็จมูลฝอย</p> <p>-</p> |

ผลการดำเนินการตามมาตรการป้องกันและแก้ไขผลกระทบสิ่งแวดล้อมของโครงการ โรงแรม ชูการ์ มารีน่า รีสอร์ท-เอเวียเตอร์-ภูเก็ต แอร์พอร์ต ในระยะดำเนินการ แสดงดังตารางที่ 2.1 ตารางที่ 2.1 ผลการปฏิบัติตามมาตรการป้องกัน และแก้ไขผลกระทบสิ่งแวดล้อมของ โครงการ โรงแรม ชูการ์ มารีน่า รีสอร์ท-เอเวียเตอร์-ภูเก็ต แอร์พอร์ต (ต่อ)

| มาตรการป้องกันและแก้ไขผลกระทบสิ่งแวดล้อม | ผลการปฏิบัติตามมาตรการป้องกันและแก้ไขผลกระทบสิ่งแวดล้อม ช่วงดำเนินการ | ปัญหา อุปสรรค ที่ไม่สามารถปฏิบัติ ตามมาตรการและแนวทางแก้ไข | อ้างอิง |
|---|---|--|---|
| <p>4.6 สาธารณสุขและสุขภาพ (ต่อ)</p> <p>(7) ติดตั้งป้ายบริเวณห้องพักมูลฝอยรวม โดยจัดทำป้ายขนาดเหมาะสม มีตัวหนังสือความสูงขนาดไม่ต่ำกว่า 10 เซนติเมตร ติดตั้งไว้หน้าห้องพักมูลฝอย ได้แก่ ป้าย “ห้องพักมูลฝอยอินทรีย์/ มูลฝอยสามารถย่อยสลาย” “ห้องพักมูลฝอยทั่วไป” และ “มูลฝอยอันตราย” ตามลำดับ</p> <p>(8) ติดตั้งกุญแจล็อกห้องพักมูลฝอยรวม โดยให้แม่บ้านเป็นผู้เก็บรักษาถูกกุญแจไว้ เพื่อป้องกันการนำไปใช้เพื่อกิจการอื่น</p> <p>(9) รณรงค์ให้ผู้ใช้บริการลดการใช้วัสดุที่ก่อให้เกิดมูลฝอย ตลอดจนประชาสัมพันธ์ให้ผู้ใช้บริการทิ้งมูลฝอยให้เป็นที่ตลอดจนรณรงค์ให้มีการรักษาความสะอาดในการใช้สรวายน้ำ เพื่อรักษาความสะอาดและป้องกันมูลฝอยตกค้างในแต่ละวัน</p> <p>(10) โครงการต้องปฏิบัติตามประกาศจังหวัดภูเก็ต เรื่อง กำหนดประเภท ราคา และหลักเกณฑ์ การนำส่งมูลฝอยอันตราย ณ ศูนย์กำจัดมูลฝอยจังหวัดภูเก็ต พ.ศ. 2557</p> | <ul style="list-style-type: none"> - พบโครงการจัดให้มีการติดตั้งป้ายแยกชนิดมูลฝอย บริเวณห้องพักมูลฝอย ประกอบด้วย ป้ายห้องพักมูลฝอยรีไซเคิล และมูลฝอยทั่วไป - พบห้องพักมูลฝอยรวมของโครงการมีความมืดจัด เป็นห้องที่ปิดสนิท - พบโครงการจัดให้มีเจ้าหน้าที่คอยทำความสะอาด บริเวณสรวายน้ำ และภายในสรวายน้ำเป็นประจำ เพื่อรักษาความสะอาด และป้องกันมูลฝอยตกค้าง - พบโครงการปฏิบัติตามมาตรการกำหนด | <p>-</p> <p>-</p> <p>-</p> <p>-</p> | <p>รูปภาพที่ 2.36 ห้องพักมูลฝอยรวม</p> <p>รูปภาพที่ 2.36 ห้องพักมูลฝอยรวม</p> <p>รูปภาพที่ 2.19 การทำความสะอาดสรวายน้ำ</p> <p>-</p> |

ผลการดำเนินการตามมาตรการป้องกันและแก้ไขผลกระทบสิ่งแวดล้อมของโครงการ โรงพยาบาล มารีน่า รีสอร์ท-เอเวียเตอร์-ภูเก็ต แอร์พอร์ต ในระยะดำเนินการ แสดงดังตารางที่ 2.1 ตารางที่ 2.1 ผลการปฏิบัติตามมาตรการป้องกันและแก้ไขผลกระทบสิ่งแวดล้อมของ โครงการ โรงพยาบาล มารีน่า รีสอร์ท-เอเวียเตอร์-ภูเก็ต แอร์พอร์ต (ต่อ)

| มาตรการป้องกันและแก้ไขผลกระทบสิ่งแวดล้อม | ผลการปฏิบัติตามมาตรการป้องกันและแก้ไขผลกระทบสิ่งแวดล้อม ช่วงดำเนินการ | ปัญหา อุปสรรค ที่ไม่สามารถปฏิบัติตามมาตรการและแนวทางแก้ไข | อ้างอิง |
|---|--|--|--|
| 4.6 สาธารณสุขและสุขภาพ (ต่อ) การจราจร (1) จัดให้มีการจราจรบริเวณด้านหน้าโครงการ เพื่อให้รถที่จะออกจากโครงการมองเห็นรถที่วิ่งบนถนนหน้าโครงการและรถบนถนนสาธารณะมองเห็นรถที่กำลังจะออกจากโครงการ เพื่อให้เกิดความปลอดภัยมากขึ้น (2) จัดให้มีเจ้าหน้าที่รักษาความปลอดภัยบริเวณทางเข้า-ออกโครงการ ตลอด 24 ชั่วโมง เพื่อดูแลความปลอดภัยและอำนวยความสะดวกแก่ผู้พักอาศัยและผู้สัญจรไปมา (3) บริเวณทางเข้า-ออกโครงการ จัดให้มีป้ายชื่อโครงการให้เห็นได้ชัดเจน และมีไฟส่องสว่างให้เห็นทางเข้า-ออก ได้ชัดเจนในเวลากลางคืน (4) ติดตั้งป้ายจำกัดความเร็วของรถที่เข้า-ออกโครงการ ให้มีความเร็วไม่เกิน 30 กิโลเมตร/ชั่วโมง เพื่อความปลอดภัย | <ul style="list-style-type: none"> - พบโครงการจัดให้มีเจ้าหน้าที่รักษาความปลอดภัยคอยอำนวยความสะดวกแก่ผู้เข้าพักตลอด 24 ชั่วโมง เพื่อป้องกันการเกิดอันตราย - พบโครงการจัดให้มีเจ้าหน้าที่รักษาความปลอดภัยคอยอำนวยความสะดวกแก่ผู้เข้าพักตลอด 24 ชั่วโมง เพื่อป้องกันการเกิดอันตราย - พบบริเวณทางเข้า-ออก โครงการ มีป้ายชื่อโครงการที่สามารถมองเห็นได้อย่างชัดเจน พร้อมพรมมีลูกศรแสดงทิศทาง เข้า - ออก โครงการ อีกทั้ง มีไฟฟ้าส่องสว่างที่สามารถมองเห็นได้อย่างชัดเจนในเวลากลางคืน - พบโครงการติดตั้งป้าย “จำกัดความเร็ว ไม่เกิน 30 กม./ชม.” บริเวณเส้นทางจราจรภายในโครงการ เพื่อความปลอดภัยแก่ผู้เข้าพัก | <ul style="list-style-type: none"> - - - - | รูปภาพที่ 2.20 เจ้าหน้าที่รักษาความปลอดภัย รูปภาพที่ 2.20 เจ้าหน้าที่รักษาความปลอดภัย รูปภาพที่ 2.21 ป้ายชื่อโครงการ และป้ายลูกศรแสดงทิศทาง เข้า-ออก โครงการ รูปภาพที่ 2.39 หลอดไฟฟ้าส่องสว่างบริเวณทางเข้า-ออกโครงการ รูปภาพที่ 2.5 ป้ายจำกัดความเร็วไม่เกิน 30 กม./ชม. |

ผลการดำเนินการตามมาตรการป้องกันและแก้ไขผลกระทบสิ่งแวดล้อมของโครงการ โรงแรม ชูการ์ มารีน่า รีสอร์ท-เอเวียเตอร์-ภูเก็ต แอร์พอร์ต ในระยะดำเนินการ แสดงดังตารางที่ 2.1 ตารางที่ 2.1 ผลการปฏิบัติตามมาตรการป้องกันและแก้ไขผลกระทบสิ่งแวดล้อมของ โครงการ โรงแรม ชูการ์ มารีน่า รีสอร์ท-เอเวียเตอร์-ภูเก็ต แอร์พอร์ต (ต่อ)

| มาตรการป้องกันและแก้ไขผลกระทบสิ่งแวดล้อม | ผลการปฏิบัติตามมาตรการป้องกันและแก้ไขผลกระทบสิ่งแวดล้อม ช่วงดำเนินการ | ปัญหา อุปสรรค ที่ไม่สามารถปฏิบัติตามมาตรการและแนวทางแก้ไข | อ้างอิง |
|---|---|---|---|
| <p>4.6 สาธารณสุขและสุขภาพ (ต่อ)</p> <p>(5) ดูแลพื้นที่ทางเข้า-ออกโครงการ ไม่ให้มีสิ่งกีดขวางทางจราจรมีสภาพดีอยู่เสมอ</p> <p>(6) จัดให้มีการติดตั้งกล้องวงจรปิดบริเวณด้านหน้าโครงการ โดยให้มุมกล้องมองเห็นทั้งที่จอดรถของโครงการ และถนนสาธารณะหน้าโครงการ</p> <p>(7) ติดตั้งป้ายสัญญาณจราจรบริเวณทางเดินรถภายในโครงการให้ชัดเจน เช่น ลูกศรทิศทางการจราจรบนพื้นทาง ป้ายทางเลี้ยวซ้ายจำกัดความเร็ว เป็นต้น เพื่อลดอุบัติเหตุในการเดินทาง และไม่ก่อให้เกิดความสับสนของผู้ขับขี่ ทำให้การเคลื่อนตัวของรถในโครงการและบริเวณทางเข้า-ออกโครงการ สามารถทำได้อย่างสะดวกและปลอดภัย</p> | <p>ผลการปฏิบัติตามมาตรการป้องกันและแก้ไขผลกระทบสิ่งแวดล้อม ช่วงดำเนินการ</p> <ul style="list-style-type: none"> - พบโครงการจัดให้มีเจ้าหน้าที่รักษาความปลอดภัยคอยตรวจตราไม่ให้มีสิ่งกีดขวางทางจราจรตลอดระยะเวลาการเปิดดำเนินการ - พบโครงการจัดให้มีการติดตั้งกล้องวงจรปิด (CCTV) บริเวณโดยรอบโครงการ - พบโครงการจัดให้มีการติดตั้งป้ายลูกศรแสดงทิศทางเข้า-ออก โครงการ พร้อมทั้งมีเจ้าหน้าที่รักษาความปลอดภัยคอยอำนวยความสะดวกตลอด 24 ชม. | <p>-</p> <p>-</p> <p>-</p> | <p>รูปภาพที่ 2.20 เจ้าหน้าที่รักษาความปลอดภัย</p> <p>รูปภาพที่ 2.40 กล้องวงจรปิด (CCTV) โดยรอบโครงการ</p> <p>รูปภาพที่ 2.21 ป้ายชี้ช่องทาง และป้ายลูกศรแสดงทิศทางเข้า-ออก โครงการ</p> <p>รูปภาพที่ 2.20 เจ้าหน้าที่รักษาความปลอดภัย</p> |

ผลการดำเนินการตามมาตรการป้องกันและแก้ไขผลกระทบสิ่งแวดล้อมของโครงการ โรงแรม ชูการ์ มารีน่า รีสอร์ท-เอเวียเตอร์-ภูเก็ต แอร์พอร์ต ในระยะดำเนินการ แสดงดังตารางที่ 2.1 ตารางที่ 2.1 ผลการปฏิบัติตามมาตรการป้องกันและแก้ไขผลกระทบสิ่งแวดล้อมของ โครงการ โรงแรม ชูการ์ มารีน่า รีสอร์ท-เอเวียเตอร์-ภูเก็ต แอร์พอร์ต (ต่อ)

| มาตรการป้องกันและแก้ไขผลกระทบสิ่งแวดล้อม | ผลการปฏิบัติตามมาตรการป้องกันและแก้ไขผลกระทบสิ่งแวดล้อม ช่วงดำเนินการ | ปัญหา อุปสรรค ที่ไม่สามารถปฏิบัติ ตามมาตรการและแนวทางแก้ไข | อ้างอิง |
|---|---|--|--|
| <p>4.6 สาธารณสุขและสุขภาพ (ต่อ)</p> <p>(8) จัดให้มีไฟฟ้าส่องสว่างบริเวณทางเข้า-ออกพื้นที่โครงการให้สามารถมองเห็นได้ชัดเจนในการเวลากลางคืน</p> <p>(9) ควบคุมมิให้ผู้เข้ามาใช้บริการของโครงการ จอดรถบริเวณทางเข้า-ออกโครงการ และตามแนวถนนสาธารณะ เพื่อให้ไม่ให้เกิดขวางการจราจรของรถที่สัญจรบนถนนสาธารณะด้านหน้าโครงการ</p> <p>(10) ติดตั้งป้ายชี้ข้อโครงการลูกศรแสดงทิศทางบริเวณทางเข้า-ออกโครงการ ที่สามารถมองเห็นได้ชัดเจน และในระยะทางพอสมควรที่จะชะลอรถได้ทัน ก่อนเข้าสู่โครงการได้อย่างปลอดภัย</p> <p>(11) แจ้งผู้ใช้บริการภายในโครงการทราบ โดยระบุไว้ในคู่มือผู้ใช้บริการ ห้ามไม่ให้จอดรถบริเวณทางเข้า-ออกโครงการ และตามแนวถนนสาธารณะ เพื่อให้เกิดขวางการจราจรของรถที่สัญจรบนถนนสาธารณะด้านหน้าโครงการ</p> | <ul style="list-style-type: none"> - พบบริเวณทางเข้า-ออก โครงการ มีไฟฟ้าส่องสว่างที่สามารถมองเห็นได้อย่างชัดเจนในเวลากลางคืน - พบโครงการมีเจ้าหน้าที่รักษาความปลอดภัยคอยตรวจตรามิให้มีการจอดรถตามแนวถนนสาธารณะ อีกทั้งยังได้จัดทำสัญลักษณ์ ขาว-แดง ซึ่งเป็นสัญลักษณ์สากลแบ่งบอกถึงพื้นที่ห้ามจอด บริเวณแนวถนนสาธารณะ เพื่อป้องกันการกีดขวางการจราจร - พบโครงการจัดให้มีการติดตั้งป้ายลูกศรแสดงทิศทางเข้า-ออก โครงการพร้อมทั้งมีเจ้าหน้าที่รักษาความปลอดภัยคอยอำนวยความสะดวกตลอด 24 ชม. - พบโครงการมีเจ้าหน้าที่รักษาความปลอดภัยคอยตรวจตรามิให้มีการจอดรถตามแนวถนนสาธารณะ อีกทั้งยังได้จัดทำสัญลักษณ์ ขาว-แดง ซึ่งเป็นสัญลักษณ์สากลแบ่งบอกถึงพื้นที่ห้ามจอด บริเวณแนวถนนสาธารณะ เพื่อป้องกันการกีดขวางการจราจร | <ul style="list-style-type: none"> - - - - | <p>รูปภาพที่ 2.39 หลอดไฟฟ้าส่องสว่างบริเวณทางเข้า-ออกโครงการ</p> <p>รูปภาพที่ 2.20 เจ้าหน้าที่รักษาความปลอดภัย</p> <p>รูปภาพที่ 2.30 สัญลักษณ์ขาว-แดง</p> <p>รูปภาพที่ 2.21 ป้ายชี้ข้อโครงการ และป้ายลูกศรแสดงทิศทางเข้า-ออก โครงการ</p> <p>รูปภาพที่ 2.20 เจ้าหน้าที่รักษาความปลอดภัย</p> |

ผลการดำเนินการตามมาตรการป้องกันและแก้ไขผลกระทบสิ่งแวดล้อมของโครงการ โรงแรม ชูการ์ มารีน่า รีสอร์ท-เอเวียเตอร์-ภูเก็ต แอร์พอร์ต ในระยะดำเนินการ แสดงดังตารางที่ 2.1 ตารางที่ 2.1 ผลการปฏิบัติตามมาตรการป้องกัน และแก้ไขผลกระทบสิ่งแวดล้อมของ โครงการ โรงแรม ชูการ์ มารีน่า รีสอร์ท-เอเวียเตอร์-ภูเก็ต แอร์พอร์ต (ต่อ)

| มาตรการป้องกันและแก้ไขผลกระทบสิ่งแวดล้อม | ผลการปฏิบัติตามมาตรการป้องกันและแก้ไขผลกระทบสิ่งแวดล้อม ช่วงดำเนินการ | ปัญหา อุปสรรค ที่ไม่สามารถปฏิบัติ ตามมาตรการและแนวทางแก้ไข | อ้างอิง |
|--|--|--|--|
| <p>4.6 สาธารณสุขและสุขภาพ (ต่อ)</p> <p><u>ด้านอุบัติเหตุ</u></p> <p>(1) โครงการได้จัดให้มีระบบป้องกันอัคคีภัยตามที่กฎหมายกำหนด</p> <p>(2) จัดให้มีเจ้าหน้าที่รักษาความปลอดภัย หมุนเวียนทำหน้าที่ ตรวจตราความเป็นระเบียบเรียบร้อยและรักษาความปลอดภัยในชีวิต และทรัพย์สินของผู้พักอาศัยภายในโครงการตลอด 24 ชั่วโมง</p> <p>(3) จัดให้มีการติดตั้งกล้องโทรทัศน์วงจรปิดโดยรอบพื้นที่โครงการ และทางเข้า-ออกทั้งหมด จำนวน 43 จุด รวมถึงได้จัดให้มีระบบ กล้องวงจรปิด (CCTV) บริเวณด้านหน้าโครงการ โดยให้มีมุมกล้อง มองเห็นถนนสาธารณะได้ชัดเจน และให้เชื่อมต่อกับระบบกล้องวงจรปิด (CCTV) ของจังหวัดภูเก็ต</p> | <p>ผลการปฏิบัติตามมาตรการป้องกันและแก้ไขผลกระทบสิ่งแวดล้อม ช่วงดำเนินการ</p> <ul style="list-style-type: none"> - พบโครงการได้ติดตั้งระบบป้องกันและระบบเตือนภัย ประจำโครงการเป็นไปตามข้อกำหนดของกฎกระทรวง ฉบับที่ 39 (พ.ศ.2537) และกฎกระทรวงฉบับที่ 47 (พ.ศ.2540) ออกตามความในพระราชบัญญัติควบคุมอาคาร พ.ศ.2522 - พบโครงการจัดให้มีเจ้าหน้าที่รักษาความปลอดภัยคอยอำนวยความสะดวกแก่ผู้เข้าพักตลอด 24 ชั่วโมง เพื่อป้องกันการเกิดอันตราย - พบโครงการติดตั้งกล้องวงจรปิด โดยรอบโครงการ มีการตรวจสอบเป็นประจำวันทุกเดือน เพื่อให้สามารถใช้งานได้อย่างสม่ำเสมอ | <p>-</p> <p>-</p> <p>-</p> | <p>รูปภาพที่ 2.24 อุปกรณ์ป้องกันอัคคีภัย</p> <p>รูปภาพที่ 2.27 ป้ายเส้นทางออกฉุกเฉิน</p> <p>รูปภาพที่ 2.20 เจ้าหน้าที่รักษาความปลอดภัย</p> <p>รูปภาพที่ 2.40 กล้องวงจรปิด (CCTV) โดยรอบโครงการ</p> |

ผลการดำเนินการตามมาตรการป้องกันและแก้ไขผลกระทบสิ่งแวดล้อมของโครงการ โรงแรม ชูการ์ มารีน่า รีสอร์ท-เอเวียเตอร์-ภูเก็ต แอร์พอร์ต ในระยะดำเนินการ แสดงดังตารางที่ 2.1 ตารางที่ 2.1 ผลการปฏิบัติตามมาตรการป้องกัน และแก้ไขผลกระทบสิ่งแวดล้อมของ โครงการ โรงแรม ชูการ์ มารีน่า รีสอร์ท-เอเวียเตอร์-ภูเก็ต แอร์พอร์ต (ต่อ)

| มาตรการป้องกันและแก้ไขผลกระทบสิ่งแวดล้อม | ผลการปฏิบัติตามมาตรการป้องกันและแก้ไขผลกระทบสิ่งแวดล้อม ช่วงดำเนินการ | ปัญหา อุปสรรค ที่ไม่สามารถปฏิบัติตามมาตรการและแนวทางแก้ไข | อ้างอิง |
|--|---|---|--|
| <p>4.6 สาธารณสุขและสุขภาพ (ต่อ)</p> <p>(4) จัดให้มีมาตรการ/แผนฉุกเฉิน หรือแผนอพยพรวมถึงมาตรการบรรเทาสาธารณภัยภายนอกเพื่อความสะดวกรวดเร็วเมื่อเกิดเหตุการณ์ฉุกเฉินรวมถึงจัดให้มีการฝึกซ้อมดับเพลิงและอพยพหนีไฟอย่างน้อยปีละ 1 ครั้ง แก่เจ้าหน้าที่โครงการ โดยผู้ที่มีความรู้และความชำนาญจากหน่วยงานบรรเทาสาธารณภัย</p> <p>(5) จัดตั้งทีมปฏิบัติการฉุกเฉินของโครงการ และให้มีการฝึกอบรมเจ้าหน้าที่ภายในทีม รวมถึงเจ้าหน้าที่ที่เกี่ยวข้องให้มีความรู้ความชำนาญในการปฏิบัติตามมาตรการ/แผนฉุกเฉิน</p> <p>(6) จัดให้มีการฝึกอบรมหลักสูตรการปฐมพยาบาลให้แก่เจ้าหน้าที่จะทำหน้าที่เป็นฝ่ายปฐมพยาบาล เพื่อให้ความช่วยเหลือแก่ผู้พักอาศัยกรณีฉุกเฉิน</p> <p>(7) ประชาสัมพันธ์ให้ผู้พักอาศัยในโครงการทราบเกี่ยวกับหมายเลขโทรศัพท์ในกรณีเกิดเหตุต่างๆ เช่น ไฟไหม้ โจรกรรม</p> | <p>ผลการปฏิบัติตามมาตรการป้องกันและแก้ไขผลกระทบสิ่งแวดล้อม ช่วงดำเนินการ</p> <ul style="list-style-type: none"> - พบโครงการจัดให้มีแผนฉุกเฉิน และจัดให้มีการฝึกซ้อมดับเพลิงและอพยพหนีไฟอย่างน้อยปีละ 1 ครั้งล่าสุดโครงการยังไม่ได้ดำเนินการซ้อมอพยพหนีไฟ ซึ่งดำเนินการล่าสุด เมื่อวันที่ 19 สิงหาคม 2567 - พบโครงการมีการรวบรวมหมายเลขโทรศัพท์ของหน่วยงานที่เกี่ยวข้องเพื่อใช้ในกรณีฉุกเฉิน ติดไว้ภายในโครงการพร้อมทั้งจัดให้มีเจ้าหน้าที่รักษาความปลอดภัยคอยตรวจตราความเรียบร้อยตลอดระยะเวลาการเปิดดำเนินการ | <p>ในรอบเดือนมกราคม - มิถุนายน 2568 ทางโครงการยังไม่ได้ดำเนินการซ้อมอพยพหนีไฟ เนื่องจากยังไม่ถึงรอบดำเนินการ ซึ่งมีแผนดำเนินการในรอบเดือนมกราคม - ธันวาคม 2568</p> <p>-</p> | <p>รูปภาพที่ 2.45 การซ้อมอพยพหนีไฟ เอกสารแนบที่ 11 รายงานการฝึกซ้อมดับเพลิงและฝึกซ้อมอพยพหนีไฟ</p> <p>รูปภาพที่ 2.3 หมายเลขโทรศัพท์ฉุกเฉิน</p> |

ผลการติดตามตรวจสอบคุณภาพสิ่งแวดล้อมตามมาตรการติดตามตรวจสอบคุณภาพสิ่งแวดล้อมของโครงการ โรงแรม ชูการ์ มาร์รีน่า รีสอร์ท-เว็เอเตอร์-ภูเก็ต แอร์พอร์ต ในระยะดำเนินการ แสดงดังตารางที่ 2.2 ตารางที่ 2.2 แบบรายงานผลการปฏิบัติตามมาตรการติดตามตรวจสอบผลกระทบสิ่งแวดล้อมโครงการ โรงแรม ชูการ์ มาร์รีน่า รีสอร์ท-เว็เอเตอร์-ภูเก็ต แอร์พอร์ต

| มาตรการติดตามตรวจสอบผลกระทบสิ่งแวดล้อม | ผลการปฏิบัติตามมาตรการป้องกันและแก้ไขผลกระทบสิ่งแวดล้อม ช่วงดำเนินการ | ปัญหา อุปสรรค ที่ไม่สามารถปฏิบัติ ตามมาตรการและแนวทางแก้ไข | อ้างอิง |
|--|---|--|---------------------------------------|
| 1.ทรัพยากรกายภาพ 1.1 สภาพภูมิประเทศ (1) ตรวจสอบระยะถอยร่นของโครงการตามที่กฎหมาย กำหนด โดยไม่ก่อสร้างอาคารหรือสิ่งปลูกสร้างในพื้นที่ ดังกล่าว ทุก 6 เดือน ตลอดระยะเวลาดำเนินการ (2) ดูแลรักษาดินไม่ให้เจริญงอกงามอยู่เสมอ และปลูกต้นไม้ทดแทน กรณีต้นไม้ตาย ทุก 6 เดือน ตลอดระยะเวลาดำเนินการ | - โครงการยังไม่มีก่อสร้างอาคารเพิ่มเติม - โครงการจัดให้มีการปลูกพืชคลุมดิน ปลูกหญ้า ไม้พุ่ม และ ไม้ยืนต้น ตามมาตรการกำหนด เพื่อให้พืชช่วยยึดหน้าดิน ไม่ให้เกิดการชะล้างพังทลาย | - | รูปภาพที่ 2.1 พื้นที่สีเขียวและงานสวน |
| 1.2 การชะล้างพังทลายของดิน - ไม่มีมาตรการกำหนด | - ไม่มีมาตรการกำหนด | - | - |
| 1.3 การเกิดแผ่นดินไหวและสึนามิ - ไม่มีมาตรการกำหนด | - ไม่มีมาตรการกำหนด | - | - |

ผลการติดตามตรวจสอบคุณภาพสิ่งแวดล้อมตามมาตรการติดตามตรวจสอบคุณภาพสิ่งแวดล้อมของโครงการ โรงแรม ชูการ์ มาร์รีน่า รีสอร์ท-เอเวียเตอร์-ภูเก็ต แอร์พอร์ต ในระยะดำเนินการ แสดงดังตารางที่ 2.2 ตารางที่ 2.2 แบบรายงานผลการปฏิบัติตามมาตรการตรวจสอบผลกระทบสิ่งแวดล้อมโครงการ โรงแรม ชูการ์ มาร์รีน่า รีสอร์ท-เอเวียเตอร์-ภูเก็ต แอร์พอร์ต (ต่อ)

| มาตรการติดตามตรวจสอบผลกระทบสิ่งแวดล้อม | ผลการปฏิบัติตามมาตรการป้องกันและแก้ไขผลกระทบสิ่งแวดล้อม ช่วงดำเนินการ | ปัญหา อุปสรรค ที่ไม่สามารถปฏิบัติตามมาตรการและแนวทางแก้ไข | อ้างอิง |
|--|--|---|--|
| 1.4 คุณภาพอากาศ (1) ตรวจสอบสภาพถนนที่ใช้เป็นเส้นทางเข้า-ออกของโครงการ หากมีการขุดต้องทำการซ่อมแซมทันที และดูแลรักษา สภาพถนนและทางเดินรถในพื้นที่โครงการให้สะอาด เดือน ละ 1 ครั้ง ตลอดระยะเวลาดำเนินการ (2) ตรวจสอบดูแลพื้นที่สีเขียวในโครงการให้มีสภาพสวยงาม ตลอดระยะดำเนินการโครงการ | - พบทางโครงการจัดให้มีเจ้าหน้าที่คอยตรวจสอบ เส้นทางเข้า-ออกโครงการพร้อมทั้งทำความสะอาดถนน และทางเดินรถ เป็นประจำ เพื่อป้องกันการฟุ้งกระจาย ของฝุ่น - พบโครงการจัดให้มีพื้นที่สีเขียวภายในโครงการ พร้อม ทั้งจัดเจ้าหน้าที่คอยดูแลรักษาพื้นที่สีเขียว | - | รูปภาพที่ 2.6 การทำความสะอาด พื้นถนน รูปภาพที่ 2.1 พื้นที่สีเขียวและ งานสวน |
| 1.5 ระดับเสียงและการสั่นสะเทือน - ไม่มีมาตรการกำหนด | - | - | - |
| 2. ทรัพยากรชีวภาพ 2.1 ทรัพยากรชีวภาพบนบก - ไม่มีมาตรการกำหนด | - | - | - |
| 2.2 ทรัพยากรชีวภาพในน้ำ - ไม่มีมาตรการกำหนด | - | - | - |

ผลการติดตามตรวจสอบคุณภาพสิ่งแวดล้อมตามมาตรการติดตามตรวจสอบคุณภาพสิ่งแวดล้อมและมาตรการติดตามตรวจสอบคุณภาพสิ่งแวดล้อม
ตารางที่ 2.2 แบบรายงานผลการปฏิบัติตามมาตรการติดตามตรวจสอบผลกระทบสิ่งแวดล้อมของโครงการ โรงแรม ชูการ์ มาร์รีน่า รีสอร์ท-ภูเก็ต แอร์พอร์ต ในระยะดำเนินการ แสดงดังตารางที่ 2.2

| มาตรการติดตามตรวจสอบผลกระทบสิ่งแวดล้อม | ผลการปฏิบัติตามมาตรการป้องกันและแก้ไขผลกระทบสิ่งแวดล้อม ช่วงดำเนินการ | ปัญหา อุปสรรค ที่ไม่สามารถปฏิบัติตามมาตรการและแนวทางแก้ไข | อ้างอิง |
|--|--|---|--|
| 3. คุณค่าการใช้ประโยชน์ของมนุษย์ 3.1 การใช้ที่ดิน - ไม่มีมาตรการกำหนด | | - | - |
| 3.2 การใช้น้ำ (1) ตรวจสอบระบบเส้นท่อประปาของโครงการ เพื่อหาจุดแนวแตกหรือรั่วซึม และรีบซ่อมบำรุงหากพบการชำรุดตลอดระยะเวลาดำเนินการ (2) ตรวจสอบโครงสร้างบ่อน้ำใต้ดิน ให้ความความมั่นคงแข็งแรง ไม่มีรอยร้าวและรอยร้าว ที่จะทำให้การปนเปื้อนของน้ำภายนอกเข้าสู่บ่อน้ำได้ ทุกๆ 6 เดือน (3) ล้างบ่อน้ำสำรองทุก 6 เดือน | - พบทางโครงการได้จัดให้มีเจ้าหน้าที่ชำนาญการตรวจสอบระบบเส้นท่อประปา อยู่สม่ำเสมอ หากพบจุดชำรุดดำเนินการแก้ไขทันที - พบทางโครงการได้มีการตรวจสอบโครงสร้างบ่อน้ำใต้ดิน เพื่อป้องกันการปนเปื้อนของน้ำ - พบโครงการได้จัดให้มีเจ้าหน้าที่คอยทำความสะอาดถึงเก็บน้ำเป็นประจำ ทุก 6 เดือน หรือปีละ 2 ครั้ง | - | รูปภาพที่ 2.9 การตรวจสอบดูแลระบบจ่ายน้ำ และระบบเส้นท่อประปา รูปภาพที่ 2.32 บ่อน้ำใต้ดิน |
| 3.3 การจัดการน้ำเสีย (1) ตรวจวัดคุณภาพน้ำทิ้ง โดยเก็บและวิเคราะห์ตัวอย่างด้วยวิธีมาตรฐาน ทุก 1 เดือน ตลอดระยะเวลาดำเนินการ | - พบโครงการจัดให้มีเจ้าหน้าที่ชำนาญการคอยตรวจสอบระบบบำบัดน้ำเสีย และจัดทำเอกสาร ทส.1/2 เพื่อตรวจสอบประสิทธิภาพการบำบัดน้ำเสียอยู่เสมอ ประกอบด้วย pH, BOD, Suspended, Settleable Solids, TKN, TDS, Fat, Sulfide | - | เอกสารแนบที่ 4 ผลการตรวจติดตามคุณภาพสิ่งแวดล้อมและแบบบันทึก ทส.1/2 |

ผลการติดตามตรวจสอบคุณภาพสิ่งแวดล้อมตามมาตรการติดตามตรวจสอบคุณภาพสิ่งแวดล้อมของโครงการ โรงแรม ชูการ์ มาร์ชีน่า รีสอร์ท-เอวิเอเตอร์-ภูเก็ต แอร์พอร์ต ในระยะดำเนินการ แสดงดังตารางที่ 2.2 ตารางที่ 2.2 แบบรายงานผลการปฏิบัติตามมาตรการติดตามตรวจสอบผลกระทบสิ่งแวดล้อมของโครงการ โรงแรม ชูการ์ มาร์ชีน่า รีสอร์ท-เอวิเอเตอร์-ภูเก็ต แอร์พอร์ต (ต่อ)

| มาตรการติดตามตรวจสอบผลกระทบสิ่งแวดล้อม | ผลการปฏิบัติตามมาตรการป้องกันและแก้ไข ผลกระทบสิ่งแวดล้อม ช่วงดำเนินการ | ปัญหา อุปสรรค ที่ไม่สามารถปฏิบัติ ตามมาตรการและแนวทางแก้ไข | อ้างอิง |
|---|---|---|---|
| 3.4 การระบายน้ำและการป้องกันน้ำท่วม (1) ตรวจสอบบ่อพัก รางระบายน้ำ และบ่อตกumpulภายในโครงการไม่ให้มีเศษมูลฝอยตกค้าง อย่างน้อย 6 เดือน/ครั้ง (เพิ่มความถี่ในฤดูฝน 1 เดือน/ครั้ง) ตลอดจนระยะเวลาดำเนินการ (เพิ่มความถี่ในฤดูฝน 1 เดือน/ครั้ง) ตลอดจนระยะเวลา (เพิ่มความถี่ในฤดูฝน 1 เดือน/ครั้ง) ตลอดจนระยะเวลาดำเนินการ (2) ขุดลอกตะกอนและทำความสะอาดทางระบายน้ำ อย่างน้อย 6 เดือน/ครั้ง (เพิ่มความถี่ในฤดูฝน 1 เดือน/ครั้ง) ตลอดจนระยะเวลาดำเนินการ | - พบโครงการจัดให้มีเจ้าหน้าที่ชำนาญการคอยตรวจสอบดูแลรักษาท่อระบายน้ำ และบ่อท่วมน้ำ ให้มีสภาพดีอยู่เสมอ - พบโครงการจัดให้มีการทำความสะอาดโดยการขุดลอกท่อระบายน้ำ และบ่อท่วมน้ำ เพื่อป้องกันการตะกอนอุดตัน | - | รูปภาพที่ 2.8 การขุดลอกตะกอน |
| 3.5 การจัดการมูลฝอยและสิ่งปฏิกูล (1) ตรวจสอบถังมูลฝอยที่อยู่ในสภาพดีอยู่เสมอ กรณีชำรุดต้องดำเนินการแก้ไขในทันที ทุก 1 เดือน ตลอดจนระยะเวลาดำเนินการ (2) ตรวจสอบการคัดแยกมูลฝอยแต่ละประเภท (3) ตรวจสอบความสะอาดของห้องพักมูลฝอยรวม และประตูห้องพักมูลฝอยรวมให้มีสภาพดีอยู่เสมอ กรณีชำรุดต้องดำเนินการแก้ไขในทันที ทุก 1 เดือน ตลอดจนระยะเวลาดำเนินการ (4) ตรวจสอบการเก็บขนมูลฝอยให้มีการคัดล้าง | - พบโครงการจัดให้มีเจ้าหน้าที่คัดแยกมูลฝอยก่อนนำมาเก็บภายในห้องพักมูลฝอย พร้อมทั้งทำความสะอาดและตรวจสอบถังมูลฝอยเป็นประจำ เพื่อป้องกันการส่งกลิ่นเหม็นรบกวนผู้เข้าพักอาศัย อีกทั้งหากพบการชำรุดของถังมูลฝอย ให้ดำเนินการเปลี่ยนถังใหม่ทันที | - | รูปภาพที่ 2.11 เจ้าหน้าที่ทำความสะอาดห้องพักมูลฝอยรวม |

ผลการติดตามตรวจสอบคุณภาพสิ่งแวดล้อมตามมาตรการติดตามตรวจสอบคุณภาพสิ่งแวดล้อมของโครงการ โรงแรม ชูการ์ มารีน่า รีสอร์ท-เอเวียเตอร์-ภูเก็ต แอร์พอร์ต ในระยะดำเนินการ แสดงดังตารางที่ 2.2 ตารางที่ 2.2 แบบรายงานผลการปฏิบัติตามมาตรการติดตามตรวจสอบผลกระทบสิ่งแวดล้อมโครงการ โรงแรม ชูการ์ มารีน่า รีสอร์ท-เอเวียเตอร์-ภูเก็ต แอร์พอร์ต (ต่อ)

| มาตรการติดตามตรวจสอบผลกระทบสิ่งแวดล้อม | ผลการปฏิบัติตามมาตรการป้องกันและแก้ไขผลกระทบสิ่งแวดล้อม ช่วงดำเนินการ | ปัญหา อุปสรรค ที่ไม่สามารถปฏิบัติตามมาตรการและแนวทางแก้ไข | อ้างอิง |
|---|---|---|---------|
| 3.6 การใช้ไฟฟ้า (1) ตรวจสอบการทำงานของระบบไฟฟ้าและเชื่อมบำรุงระบบไฟฟ้าและอุปกรณ์ไฟฟ้าภายในโครงการ และรับแก้ไขหากพบการชำรุดด้วย ตรวจสอบทุก 1 เดือน ตลอดระยะเวลาดำเนินการ | ผลการปฏิบัติตามมาตรการป้องกันและแก้ไข ผลกระทบสิ่งแวดล้อม ช่วงดำเนินการ - พบทางโครงการจัดให้มีเจ้าหน้าที่ชำนาญการคอยตรวจสอบการทำงานของระบบไฟฟ้า และบำรุงระบบไฟฟ้า หากพบการชำรุด เสียหาย ดำเนินการแก้ไขโดยทันที | - | - |
| 3.7 การบดบังทิศทางลมและการบดบังแสงแดดบริเวณข้างเคียง - ไม่มีมาตรการกำหนด | - ไม่มีมาตรการกำหนด | - | - |
| 3.8 การบดบังทัศนวิสัยและโทรทัศน์ - ไม่มีมาตรการกำหนด | - ไม่มีมาตรการกำหนด | - | - |
| 3.9 การจราจร (1) ตรวจสอบป้ายสัญลักษณ์จราจรต่างๆ ให้มีสภาพดีอยู่เสมอ ตรวจสอบทุก 6 เดือน ตลอดระยะเวลาดำเนินการ | - พบทางโครงการได้จัดให้มีการตรวจสอบสัญลักษณ์การจราจรภายในโครงการอย่างสม่ำเสมอ โดยจัดให้เจ้าหน้าที่รักษาความปลอดภัยเป็นผู้ตรวจสอบ | - | - |

ผลการติดตามตรวจสอบคุณภาพสิ่งแวดล้อมตามมาตรการติดตามตรวจสอบคุณภาพสิ่งแวดล้อมและมาตรการติดตามตรวจสอบคุณภาพสิ่งแวดล้อม
ตารางที่ 2.2 แบบรายงานผลการปฏิบัติตามมาตรการตรวจสอบผลกระทบสิ่งแวดล้อมโครงการ โรงแรม ชูการ์ มารีน่า รีสอร์ท-เอเวียเตอร์-ภูเก็ต แอร์พอร์ต (ต่อ)

| มาตรการติดตามตรวจสอบผลกระทบสิ่งแวดล้อม | ผลการปฏิบัติตามมาตรการป้องกันและแก้ไขผลกระทบสิ่งแวดล้อม ช่วงดำเนินการ | ปัญหา อุปสรรค ที่ไม่สามารถปฏิบัติ ตามมาตรการและแนวทางแก้ไข | อ้างอิง |
|---|--|--|---|
| 4. คุณค่าต่อคุณภาพชีวิต 4.1 สภาพเศรษฐกิจและสังคม - ไม่มีมาตรการกำหนด | - ไม่มีมาตรการกำหนด | - | - |
| 4.2 อาชีวอนามัยและความปลอดภัย ด้านคุณภาพน้ำ (1) ทดสอบค่า Cl_2 , pH ในตอนเช้า 1 ครั้ง ก่อนเปิดสระอีก 1 ครั้ง พร้อมปรับแต่งคุณภาพน้ำ เติมน้ำเกลือที่มีค่าตกต่ำ (2) ตรวจสอบโคลิฟอร์มทั้งหมด (Total Coliform Bacteria) โดยวิธี MPN (Most Probable Numbers) ในอัตราส่วน 100 มิลลิลิตร (3) เชื้อระดับน้ำในถังสำรองน้ำ Surge Tank ให้มีเพียงพอตลอดเวลา พร้อมทั้งจะเดินเครื่องระบบกรอง (4) เชื้อความดันที่เกจวัดความดันของเครื่องกรองว่าถึงเวลาล้างเครื่องกรองหรือไม่ พร้อมทั้งให้เปิดวาล์วไล่อากาศที่เครื่องกรอง (5) ดูตะกอนที่พื้นสระน้ำ ทำความสะอาดบริเวณสระน้ำ และอุปกรณ์ต่างๆ ภายในสระ | - พบโครงการจัดให้มีการตรวจค่าความเป็นกรด-ด่าง และค่าคลอรีนอิสระน้ำสระ เป็นประจำทุกวัน - โครงการได้จัดให้บริษัทบีเค เมเจอร์ ทอรัส จำกัด เข้ามาเก็บตัวอย่างน้ำสระว่ายน้ำวิเคราะห์ทุกเดือนตลอดระยะเวลาดำเนินการ - โครงการได้มอบหมายให้ช่างเป็นผู้ตรวจสอบดูแลระบบน้ำและเครื่องกรองน้ำใช้ภายในโครงการตลอดระยะเวลาดำเนินการ - พบโครงการได้จัดให้เจ้าหน้าที่ทำความสะอาดสระว่ายน้ำและพื้นที่โดยรอบสระว่ายน้ำเป็นประจำ | - - - - | รูปภาพที่ 2.15 การตรวจเช็คคุณภาพน้ำสระว่ายน้ำ เอกสารแนบที่ 6 บันทึกการตรวจสอบสระว่ายน้ำ เอกสารแนบที่ 4 ผลการติดตามคุณภาพสิ่งแวดล้อมและแบบบันทึกส.1/2 รูปภาพที่ 2.19 การทำความสะอาดสระว่ายน้ำ |

ผลการติดตามตรวจสอบคุณภาพสิ่งแวดล้อมตามมาตรการติดตามตรวจสอบคุณภาพสิ่งแวดล้อมของโครงการ โรงแรม ชูการ์ มารีน่า รีสอร์ท-เอเวียเตอร์-ภูเก็ต แอร์พอร์ต ในระยะดำเนินการ แสดงดังตารางที่ 2.2 ตารางที่ 2.2 แบบรายงานผลการปฏิบัติตามมาตรการติดตามตรวจสอบผลกระทบสิ่งแวดล้อมของโครงการ โรงแรม ชูการ์ มารีน่า รีสอร์ท-เอเวียเตอร์-ภูเก็ต (ต่อ)

| มาตรการติดตามตรวจสอบผลกระทบสิ่งแวดล้อม | ผลการปฏิบัติตามมาตรการป้องกันและแก้ไขผลกระทบสิ่งแวดล้อม ช่วงดำเนินการ | ปัญหา อุปสรรค ที่ไม่สามารถปฏิบัติตามมาตรการและแนวทางแก้ไข | อ้างอิง |
|---|--|---|--|
| <p>4.2 อาชีวอนามัยและความปลอดภัย (ต่อ)</p> <p>(6) เดินเครื่องระบบกรองตามตารางเวลา</p> <p>(7) ตรวจสอบตำแหน่งเปิด-ปิดของวาล์วในห้องเครื่องให้อยู่ในตำแหน่งที่ถูกต้อง และอยู่ในสภาพที่ปกติ</p> <p>(8) ตรวจสอบโดยสังเกตุว่าโครงสร้างสร้งสวย่น้ำมีการแตกกว้างหรือไม่ รวมไปถึงพื้นกระเบื้อง และป้ายบอกกระดบความลึก ถ้าพบว่ามีความเสียหายเกิดขึ้นให้ซ่อมบำรุงทันที ตรวจสอบทุกๆ 6 เดือน ตลอดระยะเวลาดำเนินการ</p> <p>(9) พื้น ผึง เกรดถึง : ชัดกระเบื้อง พื้น ผึง เกรดถึง โดยเฉพาะร่องยาแนวกระเบื้องจะต้องขาวสะอาด สัปดาห์ละ 1 ครั้ง โดยแบ่งจัดเป็นช่วงๆ ในแต่ละวัน หากจัดพื้น ให้ได้ความสกปรกอยู่ที่ MAIN DRAIN</p> <p>(10) บันได สไลด์ กระดานกระโดด : ทำความสะอาดบันได สไลด์ กระดานกระโดด สัปดาห์ละ 1 ครั้ง</p> | <p>ผลกระทบโครงการได้ดำเนินการเดินเครื่องระบบกรองตรงตามเวลา พร้อมทั้งจัดให้เจ้าหน้าที่ที่ตรวจสอบตำแหน่งเปิด-ปิดของวาล์วภายในห้องเครื่องให้อยู่ในตำแหน่งที่ถูกต้องอยู่เสมอ อีกทั้งยังจัดให้เจ้าหน้าที่คอยตรวจสอบโครงสร้างสร้งสวย่น้ำอยู่เสมอ หากพบความเสียหายเร่งดำเนินการแก้ไขทันที</p> <p>ผลกระทบโครงการได้ดำเนินการเดินเครื่องระบบกรองตรงตามเวลา พร้อมทั้งจัดให้เจ้าหน้าที่ที่ตรวจสอบตำแหน่งเปิด-ปิดของวาล์วภายในห้องเครื่องให้อยู่ในตำแหน่งที่ถูกต้องอยู่เสมอ อีกทั้งยังจัดให้เจ้าหน้าที่คอยตรวจสอบโครงสร้างสร้งสวย่น้ำอยู่เสมอ หากพบความเสียหายเร่งดำเนินการแก้ไขทันที</p> <p>ผลกระทบโครงการจัดให้เจ้าหน้าที่ทำความสะอาดสระว่ายน้ำ และบริเวณโดยรอบสระว่ายน้ำเป็นประจำ เพื่อบริการ</p> | <p>-</p> <p>-</p> <p>-</p> | <p>รูปภาพที่ 2.43 ป้ายบอกระดับความลึก</p> <p>รูปภาพที่ 2.19 การทำความสะอาดสระว่ายน้ำ</p> |

ผลการติดตามตรวจสอบคุณภาพสิ่งแวดล้อมตามมาตรการติดตามตรวจสอบคุณภาพสิ่งแวดล้อมของโครงการ โรงแรม ชูการ์ มาร์รีน่า รีสอร์ท-เอเวียเตอร์-ภูเก็ต แอร์พอร์ต ในระยะดำเนินการ แสดงดังตารางที่ 2.2 ตารางที่ 2.2 แบบรายงานผลการปฏิบัติตามมาตรการติดตามตรวจสอบผลกระทบสิ่งแวดล้อมโครงการ โรงแรม ชูการ์ มาร์รีน่า รีสอร์ท-เอเวียเตอร์-ภูเก็ต แอร์พอร์ต (ต่อ)

| มาตรการติดตามตรวจสอบผลกระทบสิ่งแวดล้อม | ผลการปฏิบัติตามมาตรการป้องกันและแก้ไขผลกระทบสิ่งแวดล้อม ช่วงดำเนินการ | ปัญหา อุปสรรค ที่ไม่สามารถปฏิบัติ ตามมาตรการและแนวทางแก้ไข | อ้างอิง |
|--|---|--|---|
| <p>4.2 อาชีวอนามัยและความปลอดภัย (ต่อ)</p> <p>(11) จัดให้มีอุปกรณ์ช่วยชีวิตประจำสระว่ายน้ำ พร้อมตรวจสอบให้อยู่ในสภาพดี สามารถใช้งานได้ทันที โดยตรวจสอบสภาพทุกวัน</p> <ul style="list-style-type: none"> • โฟมช่วยชีวิต อย่างน้อย 2 อัน • ห่วงชูชีพ ขนาดเส้นผ่านศูนย์กลางภายใน 15 นิ้ว หรือทุ่นลอยผูกเอาไว้กับเชือก ยาวไม่น้อยกว่าความกว้างของสระว่ายน้ำ อย่างน้อย 2 อัน • ไม่ช่วยชีวิต หรือวัตถุอื่นใด ที่มีความยาวไม่น้อยกว่า 3.50 เมตร น้ำหนักเบา อย่างน้อย 1 อัน และต้องวางไว้ที่ปลายลู่อวนเล็กของสระว่ายน้ำ • เครื่องช่วยหายใจ สำหรับผู้ใหญ่ และสำหรับเด็ก อย่างละ 1 ชุด • ห้องปฐมพยาบาลพร้อมชุดปฐมพยาบาลที่พร้อมใช้งานได้ตลอดเวลาไว้ประจำสระว่ายน้ำและอยู่ในบริเวณที่ใกล้ที่สุด <p>(12) มีอุปกรณ์สื่อสารสามารถติดต่อบุคคลหรือสถานที่สำคัญๆ เช่น โรงพยาบาล และสถานีตำรวจ เพื่อขอความช่วยเหลือเมื่อเกิดเหตุฉุกเฉินต่างๆ เช่น ไฟไหม้ หรือมีคนจมน้ำ และต้องปิดประกาศหมายเลขโทรศัพท์ของสถานที่ดังกล่าวไว้ในที่เห็นได้ชัดเจน และเป็นข้อมูลปัจจุบันอยู่เสมอ</p> | <p>ผลการปฏิบัติตามมาตรการป้องกันและแก้ไขผลกระทบสิ่งแวดล้อม ช่วงดำเนินการ</p> <ul style="list-style-type: none"> - พบโครงการมีจัดทำให้มีอุปกรณ์การช่วยชีวิตติดตั้งบริเวณสระว่ายน้ำ ปัจจุบันอยู่ในสภาพดีพร้อมใช้งาน - พบโครงการรวบรวมหมายเลขโทรศัพท์ของหน่วยงานที่เกี่ยวข้องเพื่อใช้กรณีฉุกเฉิน ติดไว้ภายในโครงการพร้อมทั้งจัดให้มีเจ้าหน้าที่รักษาความปลอดภัยคอยตรวจตราความเรียบร้อยตลอดระยะเวลาการเปิดดำเนินการ | - | <p>รูปภาพที่ 2.33 อุปกรณ์ช่วยชีวิต บริเวณสระว่ายน้ำ</p> <p>รูปภาพที่ 2.3 หมายเลขโทรศัพท์ฉุกเฉิน</p> |

ผลการติดตามตรวจสอบคุณภาพสิ่งแวดล้อมตามมาตรการติดตามตรวจสอบคุณภาพสิ่งแวดล้อมของโครงการ โรงแรม ขุนกร มารีน่า รีสอร์ท-เออีเตอร์-ภูเก็ต แอร์พอร์ต ในระยะดำเนินการ แสดงดังตารางที่ 2.2 ตารางที่ 2.2 แบบรายงานผลการปฏิบัติตามมาตรการติดตามตรวจสอบผลกระทบสิ่งแวดล้อมของโครงการ โรงแรม ขุนกร มารีน่า รีสอร์ท-เออีเตอร์-ภูเก็ต แอร์พอร์ต (ต่อ)

| มาตรการติดตามตรวจสอบผลกระทบสิ่งแวดล้อม | ผลการปฏิบัติตามมาตรการป้องกันและแก้ไขผลกระทบสิ่งแวดล้อม ช่วงดำเนินการ | ปัญหา อุปสรรค ที่ไม่สามารถปฏิบัติ ตามมาตรการและแนวทางการแก้ไข | อ้างอิง |
|--|---|---|---|
| <p>4.2 อาชีวอนามัยและความปลอดภัย (ต่อ)</p> <p>(13) ต้องมีเจ้าหน้าที่ความปลอดภัยสระว่ายน้ำ (Life Guard) อย่างน้อย 1 คน ต่อผู้ใช้บริการไม่เกิน 100 คน กรณีที่เกิน 100 คน เสงของ 100 คน ให้คิดเป็น 100 คน และต้องเป็น ผู้ที่มีความชำนาญในการว่ายน้ำ และผ่านการอบรมการ ช่วยชีวิตคนจมน้ำ สามารถให้การปฐมพยาบาลได้ โดยต้อง อยู่ประจำสระว่ายน้ำ ตลอดระยะเวลาที่เปิดบริการ</p> <p>(14) กรณีที่นำเด็กอายุต่ำกว่า 10 ปี ที่ยังว่ายน้ำไม่เป็น และ ผู้สูงอายุที่ไม่สามารถดูแลตัวเองได้มาใช้บริการสระว่ายน้ำ ต้องกำหนดให้มีผู้ปกครองมาดูแลด้วย</p> <p>(15) ตรวจสอบความสว่างของหลอดไฟ และซ่อมบำรุง หากพบว่าชำรุด</p> | <ul style="list-style-type: none"> - พบโครงการมีการติดตั้งกล้องวงจรปิดบริเวณสระว่ายน้ำ พร้อมทั้งติดตั้งให้มีอุปกรณ์การช่วยชีวิตหากเกิดสถานการณ์ฉุกเฉิน - พบโครงการจัดให้มีเจ้าหน้าที่ชำนาญการคอยตรวจสอบและ ตรวจเช็คหลอดไฟฟ้าส่องสว่างบริเวณทางเดินโดยรอบสระ ว่ายน้ำ เพื่อให้มีความพร้อมต่อการใช้งานในช่วงเวลา กลางคืน และจัดให้มีกล้องวงจรปิดติดตั้งบริเวณสระว่ายน้ำ พร้อมทั้งโครงสร้างของสระว่ายน้ำภายในโครงการ สร้าง ด้วยคอนกรีตเสริมเหล็ก มีความมั่นคงแข็งแรง พร้อมทั้ง ติดตั้งอุปกรณ์ช่วยชีวิตไว้บริเวณสระว่ายน้ำ | - | <p>รูปภาพที่ 2.33 อุปกรณ์ช่วยชีวิต บริเวณสระว่ายน้ำ</p> <p>รูปภาพที่ 2.42 ไฟฟ้าส่องสว่าง บริเวณโดยรอบสระว่ายน้ำ</p> <p>รูปภาพที่ 2.33 อุปกรณ์ช่วยชีวิต บริเวณสระว่ายน้ำ</p> |
| <p>4.3 การป้องกันอัคคีภัย</p> <p>(1) การตรวจวัดให้บริษัทที่ติดตั้งอุปกรณ์ดับเพลิงและระบบ แจ้งอัคคีภัยมาตรวจสอบสภาพ และบันทึกผลแจ้งให้ทราบ ทุก 3 เดือน ตลอดระยะเวลาดำเนินการ</p> | <ul style="list-style-type: none"> - พบโครงการจัดให้มีเจ้าหน้าที่ชำนาญการตรวจสอบระบบ ป้องกันและแจ้งเตือนอัคคีภัยเป็นประจำทุกเดือน | - | <p>เอกสารแนบที่ 8 รายงานการ ตรวจสอบระบบป้องกันอัคคีภัย และระบบเตือนภัย</p> <p>รูปภาพที่ 2.44 การตรวจสอบ อุปกรณ์ป้องกันอัคคีภัย</p> |

ผลการติดตามตรวจสอบคุณภาพสิ่งแวดล้อมตามมาตรการติดตามตรวจสอบคุณภาพสิ่งแวดล้อมของโครงการ โรงแรม ซูการ์ มาร์น่า รีสอร์ท-เอวิเอเตอร์-ภูเก็ต แอร์พอร์ต ในระยะดำเนินการ แสดงดังตารางที่ 2.2 ตารางที่ 2.2 แบบรายงานผลการปฏิบัติตามมาตรการติดตามตรวจสอบผลกระทบสิ่งแวดล้อมโครงการ โรงแรม ซูการ์ มาร์น่า รีสอร์ท-เอวิเอเตอร์-ภูเก็ต แอร์พอร์ต (ต่อ)

| มาตรการติดตามตรวจสอบผลกระทบสิ่งแวดล้อม | ผลการปฏิบัติตามมาตรการป้องกันและแก้ไขผลกระทบสิ่งแวดล้อม ช่วงดำเนินการ | ปัญหา อุปสรรค ที่ไม่สามารถปฏิบัติ ตามมาตรการและแนวทางแก้ไข | อ้างอิง |
|--|--|--|--|
| 4.4 ทัศนียภาพ (1) ดูแลกรัษณ์ต้นไม้ให้เจริญงอกงามอยู่เสมอ และปลูกต้นไม้ทดแทน กรณีต้นไม้ตายหรือไม่เจริญเติบโตในพื้นสีเขียว ทุก 1 เดือน ตลอดระยะเวลาดำเนินการ | - พบโครงการจัดใหม่พื้นที่สีเขียวภายในโครงการ พร้อมทั้งจัดเจ้าหน้าที่คอยดูแลรักษาพื้นที่สีเขียวอยู่เสมอ และหากพบต้นไม้ตายหรือตาย จะเร่งดำเนินการปลูกต้นไม้เข้าแทนพื้นที่ | - | รูปภาพที่ 2.1 คนงานดูแลรักษาพื้นที่สีเขียว |
| 4.5 ความเป็นส่วนบุคคล - ไม่มีมาตรการกำหนด | - | - | - |
| 4.6 สาธารณสุขและสุขภาพ (1) ตรวจตราดูแลระบบบำบัดน้ำเสียให้ประสิทธิภาพ ทุก 1 เดือน (2) ตรวจสอบดูแลการเก็บขยะมูลฝอยมิให้มีการตกค้างและมีประตูปิดมิดชิด | - พบโครงการจัดใหม่เจ้าหน้าที่ชำนาญการตรวจตราดูแลระบบบำบัดน้ำเสียให้มีประสิทธิภาพอยู่เสมอ พร้อมทั้งจัดทำเอกสาร ทส.1/2 เพื่อตรวจสอบประสิทธิภาพการบำบัดน้ำเสียอยู่ตลอดระยะเวลาดำเนินการ - พบห้องพักมูลฝอยรวมประจำโครงการเป็นห้องสี่เหลี่ยม ปิดมิดชิด และได้จัดจ้างบริษัทเอกชนเก็บขนช่วงเวลา 22.00 น. ของทุกวัน | - | เอกสารแนบที่ 4 ผลการตรวจติดตามคุณภาพสิ่งแวดล้อมและแบบบันทึก ทส.1/2 เอกสารแนบที่ 7 ใบเสร็จมูลฝอย |



รูปภาพที่ 2.1 พื้นที่สีเขียวและงานสวน



รูปภาพที่ 2.2 แผนที่แสดงเส้นทางอพยพหนีภัย



รูปภาพที่ 2.3 หมายเลขโทรศัพท์ฉุกเฉิน

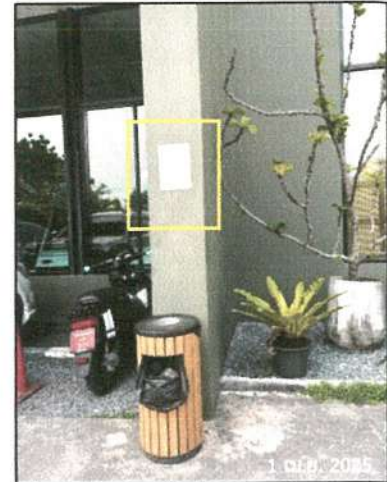

รูปภาพที่ 2.4 ป้ายประชาสัมพันธ์การปฏิบัติตนเองกรณีเกิดเหตุแผ่นดินไหว/สึนามิ

รูปภาพที่ 2.5 ป้ายจำกัดความเร็วไม่เกิน 30 กม./ชม.



รูปภาพที่ 2.6 การทำความสะอาดพื้นถนน



รูปภาพที่ 2.7 เจ้าหน้าที่ดูแลตรวจสอบการเดินระบบบำบัดน้ำเสีย



รูปภาพที่ 2.8 การขุดลอกตะกอน



รูปภาพที่ 2.9 การตรวจสอบดูแลระบบจ่ายน้ำและระบบเส้นท่อประปา



รูปภาพที่ 2.10 การเข้ามากำจัดหนูและแมลงบริษัทเอกชน



รูปภาพที่ 2.11 เจ้าหน้าที่ทำความสะอาดห้องพักรวม



รูปภาพที่ 2.12 ป้ายรณรงค์ทิ้งมูลฝอย



รูปภาพที่ 2.13 ป้ายรณรงค์ใช้น้ำ/ไฟฟ้า



รูปภาพที่ 2.14 ห้องเก็บสารเคมี



รูปภาพที่ 2.15 การตรวจเช็ค คุณภาพน้ำสระว่ายน้ำ



รูปภาพที่ 2.16 ป้ายวิธีการใช้ถังดับเพลิง



รูปภาพที่ 2.17 เครื่องกำเนิดไฟฟ้า

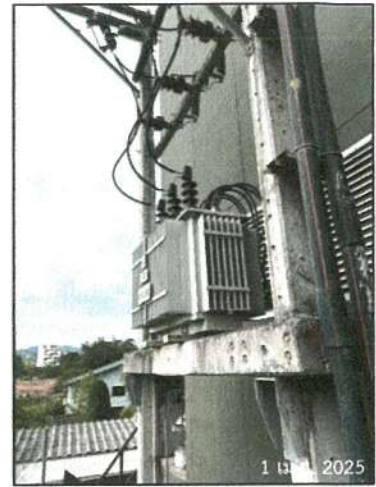

รูปภาพที่ 2.18 หม้อแปลงไฟฟ้า



รูปภาพที่ 2.19 การทำความสะอาดสระว่ายน้ำ

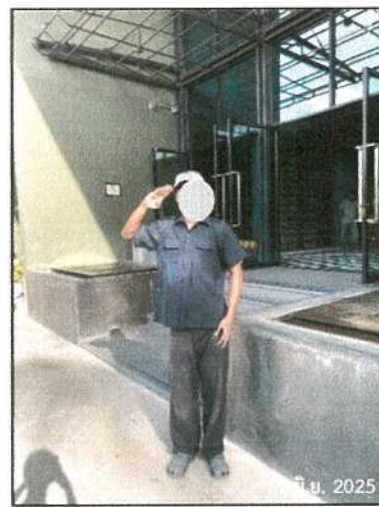

รูปภาพที่ 2.20 เจ้าหน้าที่รักษาความปลอดภัย



รูปภาพที่ 2.21 ป้ายชื่อโครงการ และป้ายลูกศรแสดงทิศทางเข้า-ออก โครงการ



รูปภาพที่ 2.22 ป้ายดับเครื่องยนต์



รูปภาพที่ 2.23 แผนผังอุปกรณ์ดับเพลิง



ตู้อุปกรณ์ดับเพลิง



หัวรับน้ำดับเพลิง



อุปกรณ์ตรวจจับควัน



อุปกรณ์เตือนภัยแบบกด

รูปภาพที่ 2.24 อุปกรณ์ป้องกันอัคคีภัย



รูปภาพที่ 2.25 ป้ายเตือน “ระวังอันตรายภัยไฟฟ้าแรงสูง”



รูปภาพที่ 2.26 ป้ายแสดงข้อปฏิบัติการใช้สระว่ายน้ำ



รูปภาพที่ 2.27 ป้ายเส้นทางออกฉุกเฉิน



รูปภาพที่ 2.28 ป้ายจุดรวมพล



รูปภาพที่ 2.29 ถังมูลฝอยประจำโครงการ



รูปถ่ายที่ 2.30 สัญลักษณ์ขาว-แดง



รูปถ่ายที่ 2.31 บ่อหน่วงน้ำ



รูปถ่ายที่ 2.32 บ่อเก็บน้ำใต้ดิน



ห่วงช่วยชีวิต



ปุ่มกดสัญญาณเตือนของความช่วยเหลือ

รูปถ่ายที่ 2.33 อุปกรณ์ช่วยชีวิตบริเวณสระว่ายน้ำ



รูปถ่ายที่ 2.34 การตรวจสอบเครื่องกำเนิดไฟฟ้า



รูปภาพที่ 2.35 เครื่องเติมอากาศระบบบำบัดน้ำเสีย



รูปภาพที่ 2.36 ห้องพักมูลฝอยรวม



รูปภาพที่ 2.37 หลอดไฟ LED



รูปภาพที่ 2.38 หลอดไฟฟ้าส่องสว่างบริเวณทางเดิน ห้องพัก และลานจอดรถ



รูปภาพที่ 2.39 หลอดไฟส่องสว่างบริเวณทางเข้า-ออก โครงการ



รูปภาพที่ 2.40 กล้องวงจรปิด (CCTV) โดยรอบโครงการ



รูปภาพที่ 2.41 สระว่ายน้ำ



รูปภาพที่ 2.42 ไฟฟ้าส่องสว่างบริเวณโดยรอบสระว่ายน้ำ



รูปภาพที่ 2.43 ป้ายระดับความลึก



รูปภาพที่ 2.44 การตรวจสอบอุปกรณ์ป้องกันอัคคีภัย



รูปภาพที่ 2.45 การซ้อมอพยพหนีไฟ